明治三十九年十一月……中華郵政局特准掛號認爲新聞紙類

盛京時報

休刊日…中日大祭禮拜日之翌日
大正元年陽十二月二十一日 陰十一月十三日
本報價目（每張銅元五枚每月七角 外城郵寄每月八角半 半年四元八角全年九元）
告白刊例（一行五號字十六字起碼登一日者每行四角登長期者價目面議）
奉天大西門外大什字街路北
發行人 一宮房次郎
發行所 盛京時報館
電話 日二二番 中四三〇號

論說

擴張民權之先決問題

今日醉心共和政治者。必以擴張民權爲第一義。省長之爭爲民選。即其証也。然而予民以權。民果能爲合法之行使否。則今之醉心共和政治者。殆無暇致詳。且不顧爲適當之解決。然則民無權。民固蜷伏於專制下。民有權。則且形成一暴民政治。二者殆無適而可。意者其必有先決之問題。橫於其前者耶。醉心共和政治者。其謂之何。今日議會之人物。合參議院省議會言之。孚人望者殆鮮。其所可否。果有何等之價值。恐當事者亦難言之。然徵之近日各省選擧之怪現狀。恐後日之厠身議會中者。轉不及今日之猶有人材。夫選擧爲何等重大事件。而行使此選擧權者。乃偏好爲此種種無意識之擧動。其人格之墮落。固不待言。其所因以選出之人材。亦略可逆睹矣。以前厠身議會中者。率無指揮選出區之能力。以故名爲代表衆人。按其實亦祇代表一巳。今後則且每下愈況。其行爲且將爲選出區之所輕。遑望其有指揮選出區之能力耶。今後議會之所表決。反對之者必多。於國事進行之前途。又焉得云無窒礙也。弊害之昭著也若是。然則擴張民權之說。其不可行之吾國乎。是又不然。蓋有先決之問題。亙其前焉。即教育普及是也。教育未普及。而求民權之擴張。猶未能操刀而使之割。其傷實多。夫選擧權不過爲民權之一部分。而妄爲行使之弊害已若是。則設也和同醉心共和政治者之目的。事事分其擔負於國民。國民之愿者。必苦煩瑣之已甚。其桀黠者。則因利行私。乃悉取給於是。是非形成一暴民之政治而何。屆是時而議及於擢陷廓清。則非以大權政治代之不可。於吾人希冀共和之心理。不更大相刺謬也歟。然則民權之擴張。亦當有其限度。應以國勢民情爲歸。而無取乎過激之行。過高之論。而猶應於國民教育。倍加之意。斯無論在城在野。皆有適當之程度。其於行使民權也。亦遂知以審愼出之。而不好爲無意識之擧動。如今日各報之所譏訕。蓋情能是。則大國民之資格。乃無少欠缺。而與共和各先進國。差亦可以肩隨焉耳。

雜錄

關於賠欵借債之最近調查

據最近政府調查所有賠欵借債詳細數目爽若列眉茲將其槪要抄錄藉供參考焉中國前途安危一以財政爲樞機財政尤以外債賠欵爲急苟欲國基之鞏固政府須確定財政計劃將賠欵借債整理就緒庶幾國家有富強之一日也

▲中央政府外債 匯豐銀借欵匯豐金借欵克薩磅欵瑞記洋欵俄法洋欵英法洋欵續英德洋欵匯豐新借欵庚子賠欵幣制實業借欵瑞記一次洋欵瑞記二次洋欵華比借欵軍械交價延期欠欵等各欵共計現在實負本利銀八萬一千八十六萬八十二百二十一兩

英金四千八百三十六萬五千零八十二磅
法金四萬一千七百二十四萬五千零四十佛郎
日金一百八十二萬一千七百六十圓
銀圓十萬圓

約合銀十三萬五千八百九十四萬六千一百五十六兩

▲各省每年應解賠欵洋欵

東三省三萬一千二百五十兩
直隸一百八十四萬一千兩
江蘇七百九十三萬一千二百五十兩
安徽二百五十三萬一千五百兩
山東一百五十萬五千五百兩
山西一百六十一萬八千五百兩
河南一百九十九萬九千六百兩
陝西九十九萬九千兩
甘肅三十五萬兩
新疆四十六萬兩
福建二百二十五萬兩
浙江四百零四萬七千兩
江西四十四萬三千兩
湖北四百零五萬九千兩
湖南一百四十萬零七千四百兩
四川三百九十二萬八千兩
廣東七百三十一萬九千兩
廣西六十四萬七千五百兩
雲南四十一萬七千兩
貴州二十萬零六千兩

統計各省應解賠欵洋欵共銀四千六百九十九萬一千五百兩云

▲興辦鐵路實業電報電話外債

京奉正太汴洛道清津浦滬杭甬廣九新奉吉長各鐵路債欵贖回京漢鐵路暨興辦實業債欵贖回粵漢鐵路債欵湘鄂境內粵漢鐵路鄂境川漢鐵路整頓各鐵路並歸還部庫沽債欵滬電報水綫烟沽電報副水綫整頓電報電話等債欵

英金三千一百六十五萬三千八百萬磅
法金八千一百萬佛
日幣一千二百四十七萬圓

約合銀二萬八千零八十三萬九千八百兩

▲地方外債

匯豐銀行借欵　湖北省　五十萬兩
鄂省借銀還銀借欵　湖北省　規銀二百萬兩
維持上海市面借欵　江蘇省　三百五十萬兩
維持江寗市面借欵　江蘇省　三百萬兩
周轉廣東市面借欵　廣東省　日金十萬圓
周轉廣東市面借欵　廣東省　日金一百萬圓
上海商會　上海商會　規銀二百萬兩

合計借欵銀一千萬兩日金一百六十萬圓

▲各項歲入抵押外債 現中國充爲外債抵押物件如下（關稅欵）崇文門稅收通商各關關稅各新關進稅各常關進欵（鹽政類）各省鹽政進欵直隸江蘇湖北浙江鹽斤加價各省鹽斤新加價江南鹽斤新加價川淮鹽局二文新捐湘鄂贛皖四處取回復價（釐金稅）宜昌鹽釐並加價鄂皖岸鹽釐湘鄂贛皖八成鹽釐兩淮海分司五成鹽釐山西全省釐金湖北百貨釐金湖南百貨釐金直隸山東江蘇江寗安徽稅釐蘇州松滬九江浙東貨釐湖南鹽道庫正釐（租稅欵）東三省烟酒及出產銷場稅直隸江蘇湖北浙江各稅廣東小押稅硝磺稅其他雜項類江蘇漕糧折價川淮鹽局江防經費兩湖振糶鄂欵是也

▲民國年內應付債欵 民國年內應付債欵之中賠欵洋欵約計合銀幣四千四百七十五萬八百四十二元一角各部短期債欵約計合銀幣三千一百十九萬一千四百五十二元二分四釐南京及各省新舊債欵合銀幣二千四百八十六萬四千五百九十元二角八分統計本年十月年十二月應付債欵共合銀幣約一萬零八十萬六千八百八十四元七角四釐（完）

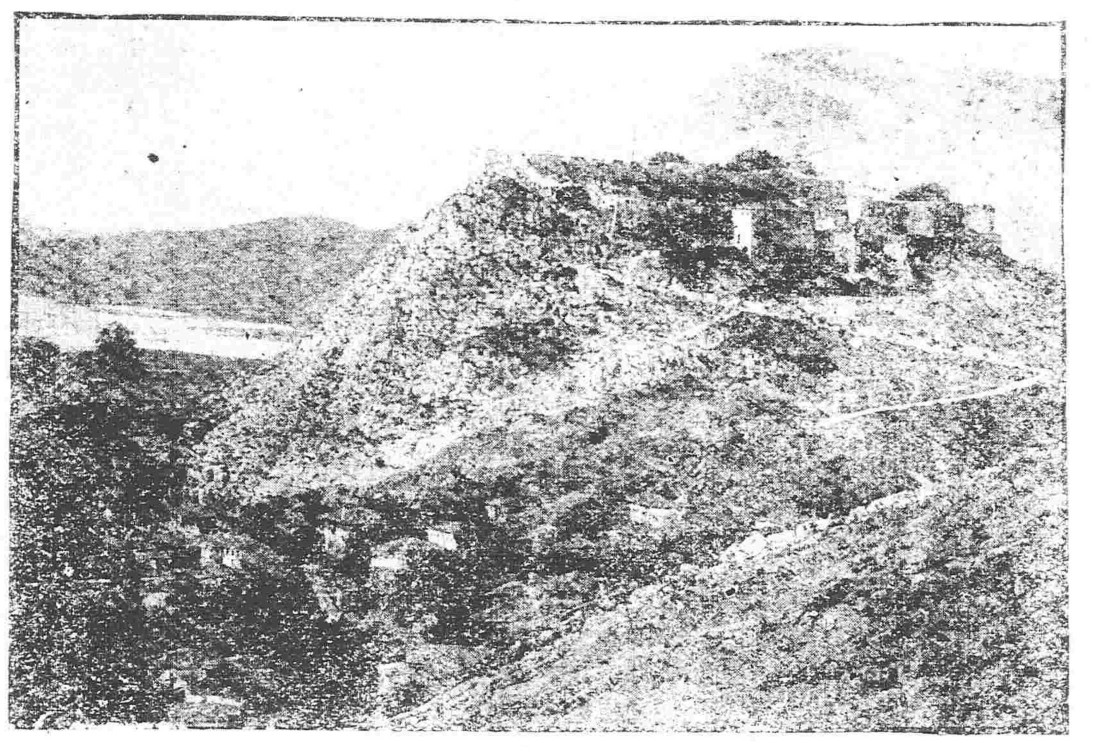

土耳其國斯克達利城

文苑

觀衆妙主人戲擬七律四章贈大寶部金仙女史

五陵公子太溫柔。裙底甘心拜石榴。寶帳魂銷春夜雨。繡幃爽薦晚來秋。紅偎翠倚雲橫榻。酒綠灯紅月上樓。最是五更天欲曉。哥哥聲喚倘含羞。

卿須憐我我憐卿。粉黛相知締鳳盟。竹葉樽前心欲醉。梅花帳裏月初明。天涯淪落憐同病。身世飄零感此生。豈是揚州夢未熟。只處嬴得負心名。

鴛鴦帶子翠雲裘。只解歡娛不解愁。閒取珍珠貫錦襪。戲拈玳瑁作花鈎。濃妝淡抹長無色。霧鬢風鬟月亦羞。小立階前頻佇俟。相逢猶說再來不。

科學界之大發明

英國蘇格蘭勝棣地方英國協會開會討論製造生命之法時有教授施楷弗氏當塲演說謂依研究之結果知生的物質與非生的物質有分別之界綫殊不若向來吾人設想者之劃若鴻溝實則同爲自然律所支配細胞生命亦非複雜之組織故以化學方法製造生命不過一時間久暫之問題異日必能實現也云云果如施氏之說尙可謂人巧奪天工矣

鑽石眞僞鑑定之新法

巴黎府之寶石商有用新原質之拉地菴以鑑別鑽石之眞僞者此新法應用之理由乃有名之拉地菴學者之喬里教授所發明此試法乃全基于拉地菴之性質者也今置眞鑽石于嵌有拉地菴之暗害之玻管傍邊則發一種燦爛之光彩若僞造者雖若何精巧決無如斯之現象是以無論何人一見便可鑒定其眞僞云

野蠻人食葉之怪癖

南美洲巳西國之土人最嗜食其地樹葉之名葛克者如兒童之嗜糖果然凡飽食此樹葉者能二三日間不渴睡且能耐最勞之工彼唯該樹葉中含有如科克英之毒質不少頗害衛生據物理家云其毒比鴉片尤烈不解土人何以喜食之

費律布角觝之感歎

馬其頓王費律布於大衆玩戲之時與人角力被人投於地及起見其身跡印於沙上喟然歎曰嗚呼生時志氣高聳有幷吞天下之槪死則土之承我者如此其小乎

火險告白

敬者弊行經理火險已有年矣今因推廣交易起見特添承保市貨、屋產、家私、衣箱、棧房、貨物等件凡遇不測立即照章賠償毫無延誤如蒙紳商賜顧者移玉弊行面議可也至於保費開於列左

保頭等平房　每壹千元　八元
保二等平房　每壹千元　十元
保三等平房　每壹千元　十三元
保頭等房內存貨　每壹千元　十二元
保二等房內存貨　每壹千元　十五元
保三等房內存貨　每壹千元　二十元

代理 明治火險公司
代理 日本火險公司
代理 共同火險公司
代理 東京火險公司

奉天大西關 三井洋行
電話 中國一五五號 日本二一二號 日本三五號

往上海定期輪船廣告

神戶丸 十二月廿一日（陰十一月十三日）
西京丸 十二月廿五日（陰十一月十七日）

大連開 每禮拜四 每禮拜六
上海到 每禮拜五 每禮拜三
上海開 每禮拜一 每禮拜三
大連到 每禮拜六 每禮拜三

頭等票日金四十圓（一去）日金六十四圓（來往）
二等票日金二十五圓 同 四十圓
三等票日金十圓

本事務所及在營口遼陽奉天鐵嶺長春各站均可發買聯絡船車票
兩輪船現均備有無線電信以期送信迅速而謀乘客之便利

南滿洲鐵道株式會社 大連埠頭事務所

日本郵船會社瀛船廣告 由大連埠頭起

相模丸 十二月十八日（陰十一月初十日）前十時開 往門司神戶橫濱
酒田丸 十二月廿三日（陰十一月十五日）正午開 往秦皇島
酒田丸 十二月廿九日（陰十一月廿一日）正午開 往長崎門司神戶橫濱

乘船票由本出張所自買如有乘客請至本所購買

日本郵船會社代理店 三井洋行大連支店 電話（三〇〇）（四六〇）

吉長鐵路車務處廣告

敬者本處前訂運貨章程內有客商運貨過五噸以上者即可按照整車每噸收費現由本月十五日起先將此條取銷無論何項貨物均暫以十五噸以上始能按整車每噸算價又軍火炸葯並各種危險貨物無論多寡均照零担計算除本路訂定細章再行通告外爲此先登報章俾客商人等一體週知此白

中華民國元年十二月初五日　本處特白

橫濱正金銀行奉天支店

奉天城內四平街　電話十二番

資本金四千八百萬圓
公積金一千七百五十萬圓

總店 濱

支店 神戶 東京 長崎 大阪 倫敦 里昂 紐育 桑港 孟買 布哇 喀囉 喀達 香港 上海 長春 安東 北京 大連 旅順 營口 遼陽 鐵嶺 漢口 天津

北京專電

●駐張軍隊幾乎有譁變
駐紮張家口軍隊因百物價昂生計爲難昝抱不平茲悉十七日某營因是謀變幸經長官慰撫有方不致釀成大事

●克利斯布借欵取消確訊
克利斯布借欵取消問題已經決定應交之欵項中十五萬磅定於下星期內交付中國政府中國政府卽以該欵項充賠欵之用

●留美學生會開會紀盛
十七日晚留美學生會開會恭請駐京美使及宣教師等多人公宴欵待是日列會者計二百餘人

●借欵修築鉄路計畫
據香港來電云廣東胡都督擬借美欵一千萬元及英欵一千五百萬元藉充興築廣州惠州間鉄路之用

●錫盟十旗獨立警告
蒙古慰問員王傳熧由熱河急電政府內述錫盟十旗受庫倫之壓迫現已宣告獨立云云

●楊督帶兵赴喀
據庫爾查來電云新疆楊都督率領馬隊三百越默擦爾特嶺(譯音)向哈什噶爾前進

●庫倫之以爵餌俄人
庫倫僞政府頃特封俄人黃灼留巴爲郡王並封其繙譯設庫倫婆勒爲鎭國公

●烏泰竄入錫盟
烏泰率領舊部下三四百人由庫倫南下入錫林布勒盟該盟各旗因之異常震動頗爲可慮

東京專電

●各政黨擁護憲政之聯合會
日本政友會國民黨及其餘政黨員等發起於十九日下午假席歌舞技座大開擁護憲政之聯合會列席者共計五千餘人尾崎行旌犬養毅兩氏及著名政客等均皆熱心演說慷慨時事逐即全體贊成決議須打破閥族政治斷不受其籠洛以期憲政之完美等情

哈爾濱專電

●派員嚴行防疫
日前俄境後貝加爾州在發生鼠疫地點實係在阿嫩赫爾丁斯哥耶西鎭間之一地方染疫斃命者爲保護西比利亞鐵路之俄哥薩克准當經俄國警務局特派哈富勒士博士前赴該處嚴行防疫以免疫禍之延蔓

巴爾幹風雲彙電

●要求割與阿特里亞諾堡
據伯林來電云巴爾幹同盟諸國公推勃國下院議長達蓶夫爲總代表向土耳其媾和全權委員要求分割阿持里亞諾堡然土國委員藉該城仍未失陷爲名不肯承認然若互相爭持勢不相下則恐未免戰事之再開耳

●土皇電飭媾和全權委員
土皇電飭土日其媾和全權委員謂關於分割薩魯尼喀一切條件萬勿開交涉

●勃國會主張繼續戰事
勃牙利亞國會多有主張繼續戰事者

●巴拉西亞被佔
據雅典來電云十四日與土軍激戰之後希臘軍竟將巴拉西亞地方佔據

要件

戒嚴法　法律第九號

第一條　遇有戰爭或其他非常事變對於全國或一地方須用兵備警戒時大總統得依本法宣告戒嚴或使宣告之

第二條　戒嚴之地域分爲二種
一　警備地域
二　接戰地域

第三條　警備地域爲遇戰爭或其地非常事變之際應警戒之城域
接戰地域爲因敵之攻擊或包圍應攻守之地域
前兩項地之域應時機之必要區劃布告之

第四條　戰爭之際要塞海軍港海軍造船所及其他方遽受包圍或攻擊時該地司令官得臨時宣告戒嚴
出征司令官因戰畧上須臨機處分時亦同

第五條　遇有非常事變須戒嚴時由該地司令官呈請大總統行之若時機切迫且通信斷絕無由呈請時該地司令官得臨時宣告戒嚴

第六條　依第四條第五條規定臨時宣告戒嚴之司令官以軍長師長要塞司令官警備隊司令官分遣隊隊長或艦隊司令長官艦隊司令官軍港鎭守長官或特命司令官爲限

第七條　依第四條第五條之規定臨時宣告戒嚴時須將戒嚴之情狀及事由迅速呈報大總統及其所隷屬之長官

第八條　戒嚴宣告之地域應時機之必得改定之
第四條至第七條之規定於嚴區域之改定準用之

第九條　在警備地域內該地方行政及司法事務限於與軍事有關係者以其管轄權移屬於該地之司令官
於前項情形地方行政官及司法官須受該地司令官之指揮

第十條　在接戰地域內該地方行政及司法事務之管轄權移屬於該地之司令官前條第二項之規定於接戰地域準用之

第十一條　於接戰地域內與軍事有關係之民事及刑事案件由軍政執法處審判之

第十二條　接戰地域內無法院或與其管轄法院交通斷絕時雖與軍事無關係之民事及刑事案件亦由軍政執法處審判之

第十三條　對於十一條之審判不得控訴及上告

第十四條　嚴地域內司令官有執行左列各欵事件之權因其執行所生之損害不得請求賠償
一　停止集會結社或新聞雜誌圖畫告白等之認爲與時機有妨害者
二　凡民有物品可供軍需之用者或因時機之必要禁止其輸出
三　檢查私有槍礮彈藥兵器火具及其他危險物品因時機之必要得押收或沒收之
四　折閱郵信電報
五　檢查出入船舶及其他物品或停止陸海之交通

▲招登賀年廣告▼
本報明正出版之初除招登商界新年廣告外援照日報之例招登中外各界人士以個人名義賀年之廣告藉以代新年名刺之交換茲特規定價格最少一區定洋一元如地位須加倍刊資亦須加倍
本報營業部啓

奉天征庫國民敢死團簡章（續）

第十六條　本團於各職員應負左列各項義務
一表彰名譽
一悼死亡
一撫恤病傷

第十七條前條規定之事項應稽有勳勞功績者爲限其稽勳功勞之標準得由參議部臨時決定之

第六章　職員義務

第十八條　本團職員義務如左
一負納望之義務
一負報告各處職員及一切事宜利弊之義務
一負應召集之義務
一負服從本團規則之義務

第十九條　團長及各部長臨時別定職權其負担義務均與職員同

第七章　經費

第二十條　將入欵目如左
一入團費入團時交納
一常年捐每屆一年開大會時交納
一特別捐助中職員任意捐輸

第二十一條　入團費一元常年費三元職員担任之但特別捐無論何人得自由捐助

第二十二條　支出欵目如左
一執關部所貨重
一購辦武器費
一公用雜項
一機關部所繕費

第二十三條　每月收入一支欵目由會計列表開會時公布

第八章　會期

第二十四條　本團開會之種類如左
一常年會
一臨時會
一職員會
一參議會
一幹事會

第二十五條　每一年開常年大會一次前一月登報聲明職員一律至會

第二十六條　臨時職員參議幹事等會遇有時別事項得由各該部隨時通知開會

第九章　懲罰

第二十七條　對敵戰爭時團長有時權其平時職員有不正當行爲致壞本團名譽者査有確證以全體名義所之有貪賍枉德等事情節較重者得由本團將其送交該管地方長官按律嚴加懲治

第二十八條　凡本團職員如有報告不實者暫予除名如再犯切取消其資格

第二十九條　本團職員應納之會金及常年指等項逾二月以上不交者切行除名但查其實困實無力交納與或路途遙遠及交通不便者不在此限

第十章　附則

第卅條　本團出發其細細規則另定之

第三十一條本機關部暫設奉天九門外警局院陸軍稽查所

第三十二條　本章程由發布之日即爲有效如有應行修正之處俟開會時討論公決之

各省已設審檢廳數目

司法部以推廣各省審檢察各廳須先將各省已設各廳數目調査清楚方可着手因於召集司法會議之時通電各省報部現經各省陸續報齊茲特探稱如下
直隷已設審檢廳二十所
奉天已設審檢廳二十八所
吉林已設審檢廳二十八所
黑龍江已設審檢廳六所
江蘇已設審檢廳一百四十四所
山東已設審檢廳十二所
山西已設審檢廳八所
河南已設審檢廳卅八所
陝西已設審檢廳八所
甘肅已設審檢廳八所
福建已設審檢廳十四所
浙江已設審檢廳四十六所
江西已設審檢廳二十六所
湖北已設審檢廳一百六十二所
湖南已設審檢廳六所
四川已設審檢廳卅所
廣東已設審檢廳卅所
廣西已設審檢廳十所
雲南已設審檢廳六所
貴州已設審檢廳六所

滑稽詞壇

▲打油詩（儒）
近日運動選舉之事常嗣於眼簾耳鼓之間記者生逢其時亦云幸矣爰錄舊作聯供噴飯當局以爲何如
大家都想吃天鵝安後天鵝如許多只怕
議員無我分手忙脚乱大張羅
名片多於雪片糊逢人便問手中操費心
投我一張票筆書休差要記牢
尙怕客言不算眞肆筵設席晏嘉賓隨行
還有東西附兩角洋錢一箇人
茶坊酒肆闆十座曾無一座空杯也
交頭他接耳一聲算數便成功
這個扯扯那個拉多多益善總相爭野鷄
手段誰能學要算一般運動家
抽身早起一齊來投票場前擠不開伺候
意中人到也一連幾句費心哉
頭頸伸來尺許長爭看開票慌張十八
九個不當選只好同家哭一場

▲爲鐵頭光頭和解書（儒）
鐵翁光翁均鑒。讀二公往來大札。竟以區區帽子之故。幾忘夙好。頓起新嫌。帶諷含譏。相持不下。文字因緣。友成筆端詞訟。雖曰二公有慽。人言未由自解。不得不各是其是。各非其非。原無足异。然僕平心論之。所貴乎友者告善。所重乎己者自省耳。使其文過。不解慮懷。則良朋既坐是而參商。旁觀必徒之以毀謗。烏可哉。且僕猶有說焉。以僕久居瀋陽。見夫不戴帽者約有二種。一爲優伶。儘有御重重。爽氈履。獨於其頭眞若冬烘之可悖。一爲妓女。儘有乘煖車。套臂籠。挽光復髻。者不作加兜之飾。又見夫早戴帽亦有二種。一日病夫。每當夏炎未退。人已揮扇。而彼已蒙頭。以保其不可風之體。一曰窮兒。每當秋氣未深。人方𥚃裘。彼已𣌧𣌧。以遂其避世之心。今二公一以豚尾遮護。一以滑滑光頭。筆陣縱鋒。大張打代。雲藍受害。不律濟殃。徒作悠悠之誥。取譏後世。無論知與不知者。皆以二種爲公定論矣。烏乎可哉。且其天時無不變之道。人事有自衛之方。公等誠欲與時俱適。盡違於衆。則雖一帽之微。必也應戴而戴。以順人情。不應戴而反戴。轉遺厚謗。折衷至當。無間人言。方爲正當辦理。非然者文字之交遂絕。筆端之訟愈深。嘖嘖人言。必無已時。竊爲二公所不取。一得之愚。竭誠奉布。餘不盡意。祈乘鑒焉。
弟妍頭立正。

▲專運天下名廠眞貨▼

民國要聞

程德全再請征庫

江蘇程都督昨電政府庫倫發生全國多半主戰軍胥尤爲必要江蘇糧食爲出產大宗擬由官商合資採買以備軍用統計本省歲入一千餘萬石除民食及接濟他省外尚餘五百萬石左右以此充作糧臺之需不難應付務望政府速定大計以救危亡云

准予盟旗編練團防

總統府昨據蒙藏局呈稱據各盟旗報告匪勢日見鴟張蒙民大遭蹂躪昭烏達盟札魯特左翼札薩克貝勒林沁諾依魯布爲羣匪所劫哲里木盟達爾罕王旗卓利克圖王之馬群亦擄掠一空似此擾亂蒙人皆有早不保夕之勢現庫亂未平蒙民無日不在危疑震恐之中所賴各王公承政府意旨一再宣導共和利益因而稍釋憂疑然匪亂一日不靖則蒙民切身之災一日不去如不速籌保護之方蒙民困苦無告顧而他嚮前功盡棄竊懇政府速派兵擇要防勦幷堵截附近庫倫要道以杜匪徒與庫逆勾通之路其所派防軍務飭令帶兵長官申時紀律嚴肅軍規以免兵匪同一滋擾幷請准各盟旗自練團防以便與防軍互通聲氣會同勦捕等情奉大總統批示照准所用欵項各旗自籌軍械倘有缺乏准由就近各處酌量撥濟云

軍事公債有修改消息

熊希齡所主張之軍事公債票已有十二省都督來電反對蓋恐流入外人之手中國前途危險惟熊希齡氏以征庫在即兵餉浩繁加之邊防軍用尤爲緊切專仗此項公債票補助之今再稍爲增改即可無碍（一）取消以地丁爲抵押改用陸軍部名義將來取息歸本統由該部担負完全責任（二）限於只須中國人購賣如外國人朦混購去一概作爲無効

補錄奉天都督報告軍事電文

日前奉天都督致國務院急電一道關係報告戰情今特披露於下

國務院陸軍部參謀部鑒辰密據後路統領吳俊陞電諸萬南營二十七進勦達根廟初仗獲勝情形前已電稟在案二十七夜諸萬王字四營帶兵會齊商定留步隊一哨戍守達根廟保護受傷兵士分帶馬步砲於二十八早由達根廟會齊分道向蒙匪根據地即海廟進發行至未掌營子即遇匪首圖們烏爾濟帶匪約六七百名迎合我軍蜂擁直撲勢極猖獗幸管帶等出發時已預定步砲居中馬分兩翼包抄互相攻擊戰愈兩時匪始敗知我軍乘勝尾追至嘎海廟附近該匪負隅抗拒彈如雨落隴兵猛攻該匪仍拚死力敵不退始用礮轟擊繼以馬隊包圍匪勢不支各顧逃竄我軍四出追勦斃匪無數追至三十餘里天已昏黑隨折回收復嘎海廟暫駐查點此次接仗陣擒蒙匪二十八名因其不服拘束旋經槍斃幷斃馬賊三十餘匹得獲快槍十二杆刺刀二十把哨長李廣才正兵楊寶慶占一劉海全劉士元五名均受槍子透傷陣亡什兵孫鳳山李昇陞得順李樹山四名陣斃兵馬十八匹傷馬九匹連日血戰人馬疲乏擬在嘎海廟休兵一日一面派兵四出分探匪踪一面商定三十號先帶馬隊二營携砲二尊馳赴開魯追勦再續報等因查吳統領俊陞一軍在達根廟夏海廟等處兩次接戰獲勝獲奪快槍多枝陣斃並擒獲蒙匪及馬匹無數該將士等尚屬奮勇已撥發犒賞銀二千兩以勵軍心至傷亡官兵及斃馬匹飭該統領照章從優郵賞伏念該軍深入邊境冰天雪地究屬單薄現復督飭該統領正佈置爲難兩次接戰勝而兵力籌進勦之策開魯東北尚可自爲接應其東南東綏東一帶原有二十八師師長馮得麟督兵進至西南地方仍盼有一協助庶足以分匪勢而振軍威除分電直都督熱河都統查照幷仍飭該統領督勦外謹聞並希轉呈錫鑾支印

大總統函勸參議員

中俄交涉雙方爭時不肯讓步以致遲滯未能遽易解決是以參議院對於陸總長近又生出種種疑問覔總統昨特親作一函致參議院諸議員告以陸總長迭次與俄使會議情形及俄人倔強之態度兼謂陸之手腕頗可折衝撙俎務希諸君平心斷定毋作局外之評判妄事訾議應設身處地爲局中人畧一打算云

粵省借欵之用途

粵都督抵押地稅商借美欵一節前經參議院否決忽致頓挫奈粵省財政支絀異常自非依賴借欵竟無補救之途況値大借欵日久不能成立萬難曠日以待雖經中央政府屢次禁止地方借欵然迫不及待遂派粵省財政司長廖仲凱帶同美國資本家北來向中央政府百方交涉議定借欵一千萬元以府稅及屠捐充爲抵押特件早已回粵茲悉該欵用途曾經都督聲明專以整理財政爲宗旨蓋粵省財政收支懸隔月計不敷甚鉅屢經發行不兌換紙幣致財政益形紊亂市面之疲弊金融之恐慌因爲勢所必至整理紙幣以除禍根是爲當務之急也今胡都督商借外欵以設立銀行而整頓金融實係治本辦法若能措置適宜得以救濟財政困窘誠粵省莫大之幸福也

僞宣撫使之被逮

庫倫活佛前派宣慰使某赴西翁牛特旗聘請該旗旗長扎薩克郡王贊邸赴庫助理一切該王深惡活佛不明順逆當將來使扭送熱河都統署懲辦刻崑源來電報告此事並請獎勵贊邸云

▲載搏被騙之趣聞（北京）

前清慶王奕劻之次子載搏除花天酒地外毫無知識一紈袴子弟耳漁色之外秉好馳馬因愛馬故在津得與巨騙張慶麟相友善張慶麟山西人前清時代曾任河南祥符縣知縣因國變革職歷年在京轉以騙人爲生活凡京師一帶被其騙者不知凡幾在京廣打磨十條胡同好着馬家中養馬最多人又呼之爲快馬張去歲武昌起事後在京與人言與黎元洪有舊特往武昌武昌之後自云將獻軍餉三十萬黎副總統初亦爲其所惑禮遇頗優繼見其動作乖方大言不怍疑爲北省之暗探因入獄中共和詔下之後始行釋放本年始與載搏相識結識載搏之後種種欺朦愚弄載搏遂深信其爲異級對載搏言將在青島一帶開立墾務公司將來如何得利但必須有一名譽素著之人號召一切集股方易爲力勸載搏入股又云載搏入股並不在此五萬金不過有此名目將來便可分利載搏利令智昏以爲但書一入股字並不須要現金獲利之後即軍分紅世間有此便宜之事豈有不爲之理當書一入股五萬金之字據交給張慶麟亦未言及他事載搏有西號蔚盛長銀票三萬兩當去年十月之時自向該號收取該號執事人云現在市面銀根緊急若取三千五千可以隨時照付今一日提取三萬須俟幾日從外省調銀再付載 因亦未取今載搏忽然記起張慶麟本山西人自云與山西票號某家交好因同張某此票是否取出張某即以此事自任告以三日內一律定取出載因求其代取再四感謝不已張某接此票後即日在蔚盛長處將三萬金如數取出遲至多日載搏覺事不妙特往尋張慶麟問及此項是否收到張答已收載搏因索取此銀張又反向載搏索取二萬金因出載搏之親筆字據爲證載搏云此項汝本言明不要我現銀張遂賴抵既而云天下安有入股不要現銀之理載搏至是始知爲張某所欺口角而去詎意次日張某奇想天開將載搏控告之詞因與載搏開設某某公司言明股本五萬金現在各處開支在數萬金上載搏抵賴不付因此公司不能開設損失無算現在除已有三萬金作抵外仍欠二萬金求追云租界內接此控詞特派人傳載搏到案載搏見人提傳到案不知是何罪名嚇飛天外當央公差等代爲設法公差等見其易欺大聲恐嚇又出六千金銀票不知如何花法當日始未到堂現載搏知事已被騙無可如何特託人央及張某情願將三萬金不要把原字據贖回作爲了結張某不允謂公司賠欵無數三萬金何能贖身刻下尙在交涉中云

蒙古王公對於庫事之討論

駐京蒙古王公因庫倫哲布尊丹巴受人愚弄迄無省悟之心昨特開特別會議討論辦法當經公同決定實行之策五端探紀其畧如左

（一）內蒙全部對於庫俄私前已聲明絕對不能承認現在外蒙各盟旗亦相率附從民國應再由該盟旗等切實聲明作反對協約之布告

（一）俄人對於蒙古利權要求過甚應由蒙古聯合會逐一議駁請由政府堅持交涉

（一）內外盟事務情形應亟公同調查並核擬聯軍辦法以便協助戰事

（一）再致書於哲布尊丹巴呼圖克圖作最後之勸導如該活佛始終不悟應由全蒙揭其罪狀幷宣告某某等之死刑

（一）呈明政府對於蒙古主權於交涉上不得讓步將來中俄交涉解決之後凡關於蒙古主權上一切條欵須由蒙古全體參預

副總統電告會議征蒙之辦法

各省對於蒙事之舉動如組織征蒙隊編練敢死軍等事時有所聞惟均在社會一方面發起則一切舉動與辦理手續不無錯誤實於國家前途未必有所裨益故經大總統電飭各省解散在案茲聞此事並非大總統絕對的不贊成特須以穩健之態度出之耳昨日黎副總統有電來京探其內容即係陳述會議征蒙之辦法原文甚長大總統閱看時幷有簽註之處聞已交國務院會議至其詳細情形未能探悉

阿爾泰之危機

昨政府接阿爾泰辦事長官帕勒塔電稱自科布多失陷後以外各部落大概被匪所逼脅附庫者似占多數惟暗中仍嚮民國要求保護者甚衆以至秩序紊亂援軍提到後地方稍爲平靖但匪徒竄沒無常時有攻刦阿軍目下餉械兩缺所凡設施萬分困苦竊懇政府撥濟大欵並軍械等迅速派員解往云云聞政府接電後已設法接濟矣

再誌章太炎之人物月旦表

數日前有某某京報曾登章大炎所編當代人物月旦唯僅舉一二未盡全豹且所舉之等級仍有錯謬不可爲據昨有客親訪章君談論時事語及該表章君遂舉全表示客以得盡廬山面目茲特詳列于左

一等	陳宧	軍事家
二等	張謇	實業家
三等	熊希齡	實行家
四等	宋教仁	縱橫家
五等	梁士詒	智畧家
六等	黃興	游俠家
七等	楊度	運動家
八等	唐紹儀	買販家
九等	孫文	理想家

來件

▲奉天孤兒院催繳捐冊及收到捐欵之報告

敬啓者本院自開辦以來入院之孤兒既夥刻間已有二十五人於陽歷十一月朔日以女接待室權作講堂照初等小學校授課所有男女教習皆盡義務足見善與人同有莫之致而至者然事愈推廣費愈浩繁端賴　諸君鼎力勸募乃能活無告之孤兒惟所發之捐簿已繳者無多未繳者甚夥年關在邇人事日煩院中之統算與預算亦宜規定募捐諸君慈愛爲懷關心人道接洽必慈善家所募定有成數務祈趕緊將捐資並緣簿一併擲下俾登報聲明以彰大德無量需此卽頌

文祺　奉天孤兒院事務所啓

批示

▲公署批示

一商業公會代表洪慶麟等呈批據呈烟臺絲業公會勾串市議會商會排外欺商號令稍市等情仰候據情咨行山東都督轉飭山東勸業道秉公查核辦理此批

▲民政司批示

一梁俊等呈批據呈何工舞弊肥己殃民事已經年復行訐派等情是否屬實候飭鎮安縣確切澈查俟獲到後再行核辦仍候都督批示此批

▲勸業道批示

一關純善呈批據呈已悉查該商前領係屬勘鑛執照祇准勘驗地面不得開工實採據呈稱該鑛已於十月二十五日開採現將見標自應換領開鑛部照俾符定章而期經久仰即遵辦勿稍遷延切切此批

讀者俱樂部

▲金錢與名譽二者孰爲可貴▲試就一般人之心理而答之在氣高超者必曰名譽重而金錢輕在下流者必曰金錢重而名譽輕因其不知名譽爲何物也▲厠身於上流社會而竊附于文明人物者亦必曰吾愛名譽而不愛金錢然觀其行事則見金錢惟恐其不得雖名譽掃地彼亦不暇計也▲嗚呼金錢之惑人也深矣吾今爲世人正告之曰金錢者吾人有生初本無金錢携來者也一旦死去金錢有何用處要不若名譽二字至身死骨枯猶得遺留於萬世也世人盍猛省諸（嗚嗚）

▲妓女有三畏畏鴇母畏窰痞畏兵隊之滋擾▲嫖客有三畏畏竹槓畏白眼畏生楊梅瘡▲監官有三畏畏越獄畏胡匪畏報館之淸議▲學生有三畏畏規則畏考試畏畢業之不及格▲兵士有三畏畏操練畏調遣畏臨陣之不得生還▲商人有三畏畏走漏畏虧本畏放賬之不能收歸（喃喃）

▲平康各娼窰龍市一則爲首陵使確係全樂班某蠢忽一般龜子龜孫大顯其威妄想取消濟良所之謬談可爲龜等作招查某龜奴乃上海最著名之大流氓因犯姦拐案發覺潛逃來奉依然無惡不作可恨

▲烟士禁令森嚴不啻三令五申而永樂班烟妓某及男女掌班某某仍是大抽面特吃肆無忌憚一榻三槍龜妓對燈雖有警局某員查驗確實後祇令出具無癮之切結以烟犯保烟犯並不深究掩耳盜鈴從中隱情不無可疑

▲販賣人口誘良爲娼最干例禁赦明律近有某班同某班各出番佛四百餘交與某班妓女之假母赴上海一帶搜羅女色買來預備作搖錢樹子以此爲發財之門徑苦害良女喪盡天良可殺

▲悞入青樓身墜孽海作此皮肉生涯聽人玩弄而妓女既謀得自由花應早回頭擇善而從方是正當辦法聞有福祥班某妓與聚樂堂班某姘識屢被各報揭載醜聲四播仍不知悛改而反謂他妓搗亂是非以武力解決與某妓扭至警局被區官嚴加申斥可羞

▲共和時代凡稍有人格者無不力求自强而圖立足更有無業遊民某形似東山之狐專以在平康各班內敲詐以資生活且到處吹牛誑騙竟將各妓爲魚肉如此丕不知恥尙不愧死敢與我中華之國民並駕齊驅可惡

▲何月山昨夜早長坂坡去趙雲精神活潑害得某包廂姑娘全身樂得發擾起來倘使憑張飛意見眞把趙雲一矛刺死則眞不殺本（銅魂）▲受了大總統任命忽被同鄉反對進退兩難眞不殺本▲包廂讓姑娘看戲固快事也惟姑娘此與伶人吊起膀子則眞不殺本▲包廂陣坤角亦快事也惟坤角常犯波於池座而不一舉頭則眞不殺本（牢騷）

▲某文牘員大醉罵人人說他假裝瘋我說他大閑筆頭▲庫倫老家否不知自愛人說他逆我說他自己找死▲俄國强橫志士假言假借貨人說他熱度過高我說他眼光太小（痴人）

p55

小說

巧報寃（二）

居的是我虎臣姨丈的喪不是 紹裘答道 是 小姐是甚麼人 還請細說一說 那個女子道 我和你沒見過面兒 無怪乎你不認得我 我不是別人 就是你母親的姪女兒 張文治的女兒 我父親母親 全已死了 我又沒有哥兒弟兄 單剩下我一個人兒 家裏又沒有錢財 我越想越着急 正要尋死 讓大家勸住 叫我不用想不開 慢慢兒的想法子 可巧有我父親 一個相好的朋友 他叫王仲明 可憐我孤苦伶丁 無依無靠 遂把我留到他們家 和他女兒鴻麗 我們一同進學堂念書 在那穿衣吃飯 現在已經三年多了 我姨丈到杭州的時候兒 我不知道 我要知道 我早來了 沒想等到我打聽實在了 又已經去世了 我的運氣 實在是不好了 紹裘看姑娘像貌生的俊秀 說話大方 心中很為喜歡 又聽他說零丁孤苦 無家可歸 遂不覺想起自己的母親 便也傷心起來 遂說道 瑞貞賢妹 愚兄有幾句話 與賢妹商量 不知賢妹可肯聽不肯聽 瑞貞道 既是至親 有話何妨說哪 紹裘道 賢妹既是沒家可歸 寄宿在別處 終不是個長久之計 再者說王仲明 和令尊也不過是一個朋友的親交 賢妹寄住在他那兒 眼下年歲一年比一年長大 將來婚姻的事情怎麼樣 恐怕他不能給十分盡力 我家中人口不多 先父已下又已去世 單剩愚兄一人 正同賢妹一樣 幸而先父還留有家產 足可餬吃 依愚兄之見 賢妹不如辭了王家 可以到我這兒 我家裡只有賢妹一人 我見賢妹 正如同見了我母親一樣 很不忍捨 這是愚這麼個愚見 不知賢妹以為如何 瑞貞答道 妹妹住在王宅上 雖然是有了落脚的地方兒 心裏終是不痛快 以為將怎麼樣哪 老飄流在人家裏 無奈沒有法子 暫且在那兒待着 心裡老念記找一個靠得住的親戚 做一個安身之處 所以我虎臣姨丈來了 我就打算來 無奈老沒打聽着準信兒 今蒙表兄 可憐我孤獨無靠 敦重親友的交誼 招養在家 免得我一個單女流落在外邊 不但是愚妹 受表兄的厚恩 無可圖報 就連我死去的父母在九泉之下 也全要感念表兄的好處的 紹裘道 賢妹這話說遠了 假如這裡有個落難的人 我們還要救一救哪 何況咱們是至親 這更是我們分內之事 何必說這個客氣話哪 賢妹今天就可以搬來 瑞貞隨到靈前叩了幾個頭 哭了一回 回到王家 把這個情形 細細的說了一遍 王仲明也很歡喜 說道 至親一塊兒住 那是很好的了 遂把瑞貞平常所使喚的東西 全都歸着清楚 打發人送到紹裘家裡 瑞貞當時遂給王仲明道謝 眼中流淚 說道 姪女兒自父母死後 無倚無靠 當時多承伯父一番厚意 將我收留 管我吃穿 還讓我知書認字 此恩此德 何日能報 我目下雖然是到我姨丈家中去住 我還不斷常常看你老人家來哪 王德明道 姑娘說的話太遠了 我和你父親 生前是很有交情的 攀個大說 他的女兒 還不就和我女兒一樣麼 我不知道 那就沒法子哪 我既知道了 豈有袖手旁觀的麼 吃吃喝喝 那算個甚麼呀 我隔幾天 還帶你妹妹去看

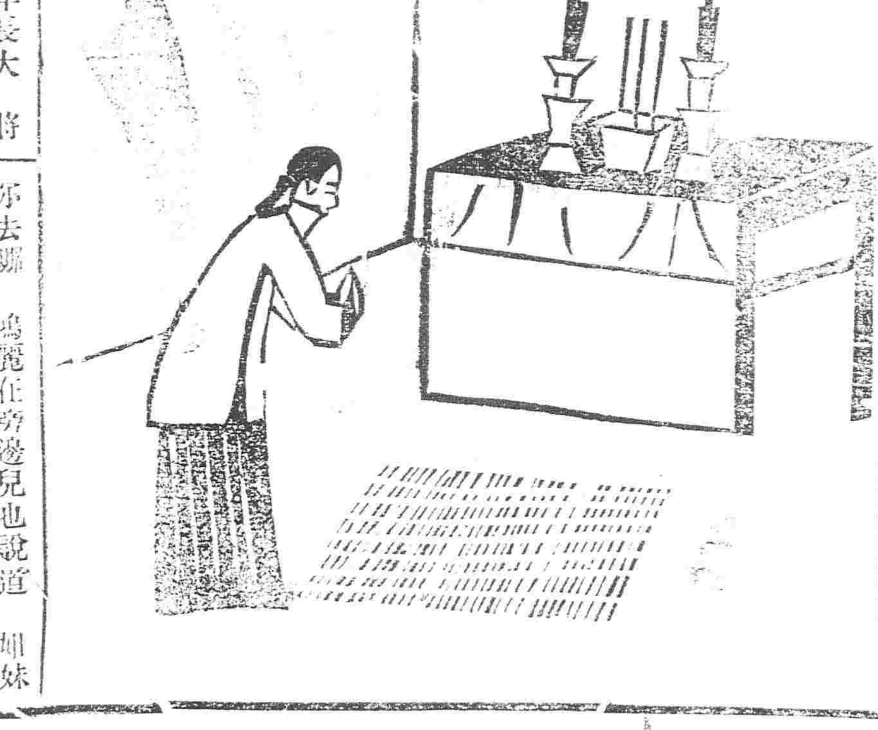

你去哪 鴻麗在旁邊兒也說道 姐妹你可常來呀 別讓我想你 瑞貞道 賢妹有工夫兒可也上我那兒去 咱們可誰也別忘了誰 姑娘當時上車 遂一直來到紹裘家中 紹裘早已叫底下人 給姑娘預備好了一間屋子 拾掇的乾乾淨淨 姑娘一看屋裡擺列的很好 心中十分的歡喜 遂跟紹裘兩下裏又說了會子話 各自安歇 再說紹裘 當他父親活着的時兒 雖然是給他提過多少門親事 他總也老看不中意 今天偏巧看見表妹瑞貞 眞是長的又好 學問又好 而且說話痛快 舉止大方 心中倒很中意 就起了一個和他一同結婚的念頭 再一想自已母親的骨肉裡頭 又沒有別人了 就是姑娘一個人兒 兩下裡要是一結親 一來我從此也就算有了家室了 二來姑娘也有了倚靠了 兩個人的終身大事 就全算定規了 就是眼下正在穿着父親孝呢 那兒就能提親哪 那不是讓人笑話嗎 （未完）

熊才大律師啓事

本律師畢業國立法政大學曾任浙江推事現由北京領有律師證書並已在奉天高等審判廳登錄於本省各府廳州縣各級審判廳及京師大理院均有護之權本律師事務所設在大南門內燕額公司胡同電話一百十四號聘定法律專家襄辦一切

大律師來奉

大律師李振旋趙錦文來奉已在高等審廳登錄不日出庭主張去理辨護人代理民刑訴訟於初級地方高等等廳各審即其

[illegible]

本號開設在奉天大南門裏路西路北當為兌換洋圓銀兩各埠銀行[illegible]

死裏得逃生　奇中之奇事

癆瘵一症為諸疾中最劇之致命重症也林君盈廷嘗患此症久臥床席勢頗沉重後服韋廉士大醫生紅色補丸而獲全愈無怪乎稱為奇中之奇事也茲將其自述昔日患癆症之情形錄左云○八年前余由香港至緬甸在慕爾名斯拓蘭路操牙科業兩年前因受風寒以致胸部刺痛乾咳不已急躁異常多方調理思免此疾終難如願屢因劇咳不能理事驅至吐血面容憔悴身體瘦弱兩足不能起立呼吸艱難甚至臥床不起有時寒熱交加胃口全失因疲乏力屈指臥床九月之久幸承友人探望勸服韋廉士大醫生紅色補丸余平素雖聞是丸之名但思已病如是危重恐無所濟然因其再三苦勸始購數瓶細閱仿單按法試服一禮拜後大有轉機自覺周身舒暢得益從前見食厭惡者今則食甘有味服至一月即能起床行走自後每服三丸胸痛咳嗽皆歸無何有之鄉矣余願將此實情刊登報紙俾同胞之患同病者閱之亦可得恒久之醫治也韋廉士大醫生紅色補丸已救無數之如患林君之病得脫墳墓者矣是丸能使血管充盈稠濃鮮紅之血醫治肺部而生新力管治愈一切所患之病即如 風濕骨痛 臂尻酸痛 筋系刺痛 胸部軟弱 血薄氣衰 諸虛百損 陽萎不舉 胃不消化 乾溼癬癩 皮膚炸裂 山林瘴氣 以及婦科月信不調等症中國各處商店凡經售西藥者均有出售如內地無從購買可直向上海四川路八十四號韋廉士醫生總藥局函購每一瓶大洋一元五角每六瓶大洋八元遠近郵費一概在內

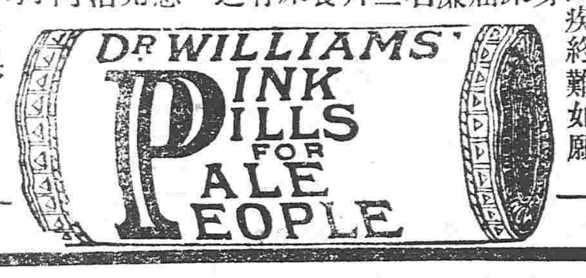

英商太古洋行

頂上洋白糖

保火險公司

東三省各處均有代理

歲暮大發賣

自十二月十五日始二十八日止

此期間內凡買物至壹元者送贈品之彩票壹張本贈品彩票總價計五百元茲將中彩之等號及所得物品種類及價值列於下

一等 一張 贈日本勸業銀行貳拾元債票一張

二等 三張 每贈日本西陣綢所織之棹套壹張價值拾五元

三等 五張 每贈日本頭等之綢緞壹疋價值拾元

四等 拾張 每贈本行商品五元之物（選擇隨意）

五等 三十張 每贈避寒用之衛生褂一件價值三元

六等 壹百張 每贈代匣手帕一匣 價值一元

七等 貳百五十張 每贈洋錢印色並裝之小皮包一個 價值五角

此外不中之空票每五張敬送信紙一卷

本贈品之彩票即時開彩照各等級贈呈物品

務祈惠顧諸君早來購物以便得彩

奉天小西邊門外 出售外洋雜貨

盛進商行奉天支店

日電話 四五番　中電話 分局二〇番

盛京老福順堂天下馳名

北京農工商部 立案准其專售並發給執照得享一體保護之利 奉天勸業道

闔屬商民人等知悉自示之後不得再有假冒圖利徒魚目混珠冒濫假藥以後不准

章偽冒假藥等項情弊致干嚴究勿違切切特示 奉天警務局 後倘有奸商故行冒濫

送局究辦 醫學研究所 考驗方藥精奇准予立案專售 奉天商務總會 立案註冊各行各省商務總會一體嚴加保護如有無恥之徒假冒

朦混一經查出隨時送官究辦決不寬貸

▲官驗專門咳嗽藥 李醫祖傳成方咳嗽藥專治五勞七傷諸虛百損無論男婦遠年近日諸般咳嗽氣喘痰喘睡臥不寧胸脅刺痛飲食不進服此藥即能立效除根不但當年好病能保轉年不犯實有神効每付二丸病輕者二三付即愈此藥每付售洋八角封十付價洋六元即言無二價管保來回有成封買到家服二三付不見功効者再有剩藥均可退回立時按一付錢決不食言示今買咳嗽藥俱多處實不分諸公賜顧者千萬認明農工商部發給鶴鹿商標再者敝號藥包藥內均有官發告示照即是眞藥

▲世傳蓯茸百補丸 此藥專治先天不足後天虧損五勞七傷腎虛諸症一切腰痛腿疼四肢痠困足不任地膝冷如氷陽萎不舉舉而不堅精冷精清不能種子房勞過度夢遺滑精面黃肌瘦頭痛耳鳴小腹冷痛一切腎命衰憊等症服此最能保護身體滋養元氣添精神悅顏色強腰脚壯筋骨興陽種子健步輕身每大匣淨藥五兩價洋五元每小匣淨藥二兩價洋二元五角

▲清胃止痛化積丸 此藥專治男婦心口胃脘諸般疼痛鬱氣脹滿飲食不消翻胃倒飽痞塊肚腹乍冷乍痛時發時止及中寒腹痛肢浮腫蠱脹難消一切酒積寒積氣積多年痼疾愈隨感即發如服此藥即能立效根除永不復犯每丸姜水送下每一付市價銀元六角每封十付價洋五元二角半封五付二元五角

▲加料蓯茸甘露藥酒 此酒專治男婦左癱右瘓半身不遂口眼歪邪筋骨麻木腰腿疼痛脚氣無力手足拘攣中寒腹痛心胃冷積小腸疝氣九種心痛五積六聚七癥八瘕如是等症速飲此酒涓涓入腹立見功效每瓶銀元四角大瓶三元

▲頂上虎骨熊油膏 本堂精製此膏能舒筋活血追風透骨腰疼背痛手足拘攣周身麻木四肢癱瘓痠痛肢體不能動轉一切跌打損傷冷痛小腸疝氣貼之神效眞蓋世第一良方也每大張價洋六角小張三角

▲頂上神效治痔散 此藥考驗成方專治諸般痔瘡勿論遠年近日久病新發風濕燥熱作癢作疼初起成瘻日久膿血淋漓不止潰爛致成痔漏以及內外痔瘡可按此藥治之每瓶價洋一元

各省賣藥處

北京□源號　駐操營□當　復州德益當　呼蘭河人和成　豐臺義盛永　錦州寶增湧　鐵嶺永慶生　安東復裕恆　巴彥州義和隆　安東縣玉合隆　遼陽義盛福　張家灣同義合　昌黎縣慶成湧　撫順天增源　鶯樹永茂玉　青堆子公茂棧　金州洪興德　田莊台永順盛　常廳福昌和

撫寧縣慶興隆　新賓堡萬隆當　寶州德昌恆　熱河元亨號　遼州順發合　王廟恆發順　寧遠廣興號　廣寧實聚源　昌圖府慶和祥　洮南縣聚生永　懷仁縣天合慶　寬城子雙盛泰　營口興合當　朝陽鎮同盛春　營口德茂隆　公主嶺德茂隆　大東溝玉合泰　鳳凰堡天裕泰　通肯源通厚　累灣河恆裕玉

永吉縣天興元　旅順口福慶和　張家口晉川店　鎮安縣利源遠　大孤山利升鴻　八角臺萬源合　大東溝德興永　東平縣恆興合　法庫廳永盛德　本溪縣永順號　懷德縣世昌隆　哈爾濱永德堂　蓋平縣同合利　新城府春發興　臨江縣東和長　通中縣公順當　熊岳城洪興　盤石縣恆興泉　冷子堡天興和

金州天德昌　哈爾濱街公益當　中後所大順號　岫岩州協盛業　烟臺裕成永　山南芝蘭香　開原豐長　牛莊門德順泉　鳳凰城益增福　朝陽鎮盛興成　錦州福聚成　牛莊興合號　雙城堡泰玉號　紅山縣公合玉　樂亭縣華聚湧　雙台德　蓋平恆昌德　金家屯豐慶　哈爾濱海林永盛福

[illegible]

老福順堂遷居大南關大什字街西新式樓房便是

本行新到貨品

棉毛衛生褲褂　棉皮手套
各樣洋酒　線毛衛生洋襪
罐頭食物　頂上醬油

其他一切雜貨日用品一概俱全廉價發賣

奉天小西門外南大什字街

中越洋行

日電話一五四番

大律師李雲興來奉已在高等審判廳登錄律師所在鼓樓北三道灣胡同電話三百三十七號如有委托事件可向該所接洽可也

登錄商標

呼吸器丸

きうきぐわん

祛痰止咳之聖藥

呼吸器管袪痰一服此藥奏效極靈世無其匹

藥價 一角 二角 四角

虔修 大阪丹平大藥房

恆泰金店廣告

本店開設大西關大什字街西路南朝北洋式門面收買荒金發賣足色金標金方頁當做銀首飾盃盤器皿俱全無不精巧多蒙各界諸君惠顧本店

滿漢赤金紋聘請名藝研究時式花樣格外工資克已

近有諸君如欲定做何式花樣準期萬無遲悞 有無恥之徒以低價混市各界諸君認明本店圖章為據

中國電話一百二十號　本店謹啓

南貨業整規廣告

竊惟國體共和經營商業者尤應聯合團體以圖進行張本溯查我業自輪軌大通後逐年均有增設然以南來貨物之逐漸昂漲並水之暗耗開銷之浩繁獲利頗微未逮茲者邀集冬月初一日為始貨價定為一律自後應增應減凡屬同業不准有紊亂行規情事違則照章議罰並須由受罰者登報聲明誓不再犯伏願我同業互相夾持以上商戰之途而獲倍稱之息則幸甚焉

萃升源　悅來號　鼎豊公　眞稻香村　鼎豊新　吉祥春　吉祥興　江南春　老稻香村　頭香齋　粹芳祥　全啟

大律師來奉

大律師趙永延已到奉事務所暫設鼓樓北三道灣胡同電話三

特別廣告

不知進退者是謂愚人

國体既更共和人民自當進化者襲前清故習仍行制度或串通衙署或顛倒是非實謂社會中之蠹類國民中之蠹賊 [illegible]

各界不平人王豐全登

辯誣

昨閱陽歷十二月十一日醒時報載有遼陽南路第二區四分一所一派所巡 [illegible]

[illegible] 王子玉 周勝文 陳萬金 陳萬有 劉成文 范子良 曹萬吉 曹錫九 馬元□ 劉樂天 仝啓

錦州地方廳鑒

查東鄉孫家屯杜春吉違例勒繼搬擄有三一不更譜擋越過房門硬由四一過繼二姪人不應立合同祝長門無出名書押三如果立合同杜瑞章願意承分不能來廳起訴再查錦城旗人過繼子嗣不獨此一家尚有任意家可設章貴踐不能容杜春吉違例亂繼也

錦州不平人杜煥章等公啓

商人張富堂追悔前非不該繼娶刁婦韓氏嫉妒我嫡妻逼走我長子克孝字景武虐待我次子克丰吞摟於鋑財敗壞我名譽且夕熟思實堪痛恨我十月間將該婦逐出永不許登門回想吾兒克孝逃流在外迄今五年之久吾兒若有父過聖人書父母在不遠遊吾兒你父知道子之情急速回家或鄭信一封爲及吾兒下落亦可放心爲父如今追悔無不成嗎你再思再想難道你教爲父想死 [illegible] 奉天大東仁人局 [illegible]

張富堂謹白

錦州地方檢察廳有理有據何不准寫狀

查鄉民買賣地畝如地鄰不買方准另賣 [illegible]

錦州李唐具

區官護犢仗勢欺人

咳陽歷十二月十一日下午時余信步閑遊行至渾河草橋北首見橋上南車北往橋旁站有轎車一輛內坐二人與余素識乃是奉天農務總會庶務員某正在談話間從北跑來空大車數輛車上坐數人 [illegible]

奉天小南關牌一號梁子生具

恭頌寬甸縣分監管獄官及監丁長之德政

寬甸分監自開辦以來罪犯等深受管獄官陳公伯卿及監丁長劉君凌閣金前監督之夫人諸般恩遇其如每月因植必令飽食遇有疾病調劑藥餌親臨遣視視同自己再如罪犯什之室皆令打掃清潔以除疫氣每日習藝尤親臨婉爲勸導宜勤毋惰俾臻精巧即我輩微□瑕疵苦口訓示未嘗稍□難扑種種優待實難枚舉我輩負山知重敢忘盛德謹登報端畧伸□激

寬邑分民監刑事習藝三十三人叩頌

鄧仙書場公記

本場開設平康里特請南北各班著名書□早晚兩唱時調大鼓西皮二簧梆子小曲以及中外戲法文武双簧梅花大鼓一應俱全特告 各界諸君早臨爲盼

本場主人謹白

西豐縣宗教熱心公爭選舉權之通告

[illegible]

請看五屯之冤屈

[illegible]

普羅斯烟公司

電話三百[illegible]十二號

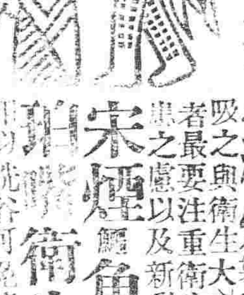

敝公司代售英國紙烟最佳兩種一名文飛利黑帽子二常夫未圖馬鐙牌其紙烟非氣之美此烟在歐羅巴洲大售者及多定用高等烟絲製作令人吸時喉內甚爽並衛生大有好處若欲有求保身康健者論快來吸這文飛利與氣夫未圖牌的紙烟此能保護請看明票頭特此佈告

奉天鼓樓南 普羅斯代售

啓者本公司監製埃及紙烟 [illegible] 製成在全球成爲頂上等美紙烟吸之與衛生大有裨益中外久已馳名吸品者最要注重衛生可免無患之虞以及新到頂高品各樣呂宋烟鱷魚皮烟夾金號 [illegible] 衛生藥胰子專能避毒多解 [illegible] 用以洗谷可免傳染之患等貨各目甚 [illegible] 及細截故特通告光顧諸君請速購爲幸

總行設立 埃及京城
分設 中國 天津 英界廣隆路 英國代理處 倫敦 中街城內北馬路 北京崇文門內大街 同仁醫院衛過

奉天省中學校招生廣告

本校第二三班學生畢業遺有學額一百二十名應即添招新班以符原額仰高等小學畢業願升本校肆業諸生迅即來校呈遞像片文憑先行報名聽候示期考驗特此佈告

奉天中學校啓

錦州姦商之害民

錦市銀元向以五吊作價民甚便之不意竟有錦泰隆大德號大慶玉等姦商勾串開帖之家包買市銀以致銀元暴漲至八吊之多錢法因之大壞諸物昂貴民不聊生當此共和時代人道獨尊豈容姦商龍斷居奇民間受飢餓之累未識我都督有所聞否

錦邑代表王會川等仝具

請看錦州報界之敗類

[illegible]

寰球無二 常備神藥

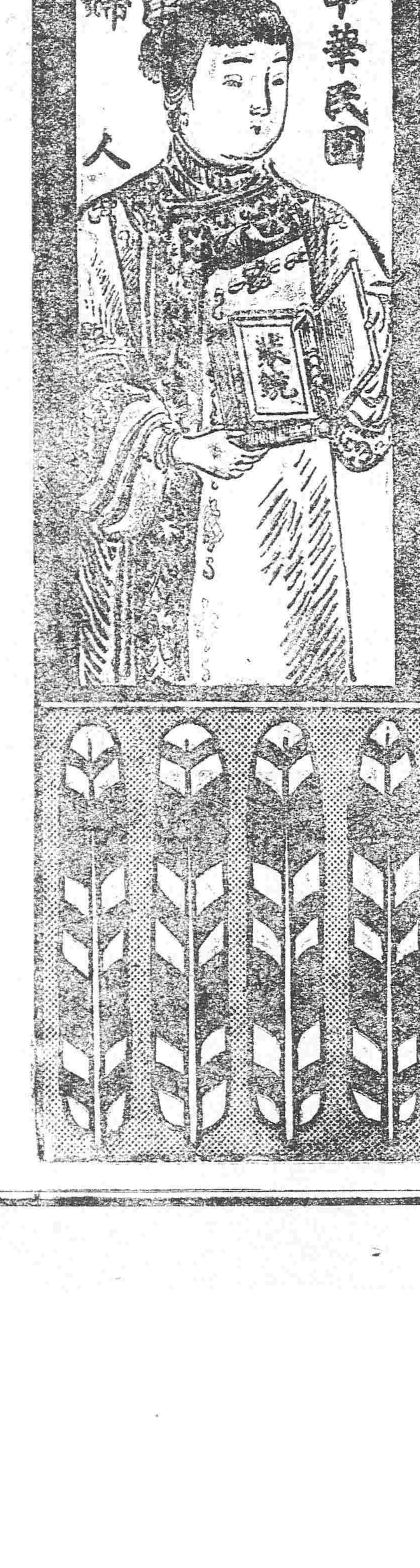

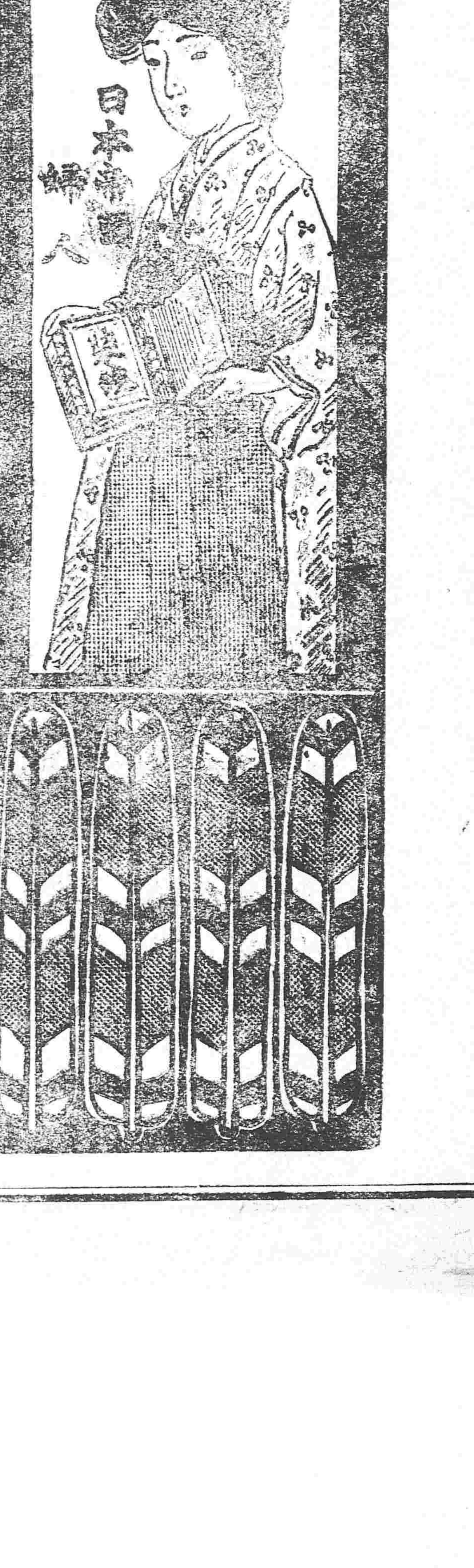

●文明人士 須臾不可離仁丹

夫仁丹係醫學博士按方配以貴重之藥料於廣壯甚善之大藥廠嚴行虔修

化食解毒之神效立見眞寰球無匹

▽強健腸胃 ▽甘美飲食 ▽立治頭痛眼暈
▽解酒毒烟癮 却美其味 ▽預防瘟疫

且其香味芬芳

僅服一粒乍覺精神爽快嘴裡溫潤元氣旺盛

以故仁丹常在各界博偉大之信乎留意衛生之人居家行旅須臾不可離之靈藥也

請立刻購服以試其靈効

當治

傷暑中寒 水土不服 腹痛吐瀉 卒中昏倒
頭痛目眩 酒醉船暈 癔痧溺飲 精神鬱結
食積不消 虛弱貧血 時行傷風 虫蝕牙痛

其外一切危急諸症服用此丹能消弭除疫長有起死回生之神效

價目

試用包	日金五仙
小包仝	拾仙
中包仝	貳拾五仙
添呈藥盒	
大包仝	五拾仙

●各地洋廣貨舖均行代售

[illegible] 法律顧問 [illegible] 日本 [illegible] 四十八番 一事務所接洽 [illegible] 也

東三省新聞

▲奉天▼

●張都督治軍之要素

張督以治軍之道首重訓兵必則練兵訓以開其智識固其心性練以精其技術增其材力故於日昨傳諭各師旅營連將弁平日對於兵士必須擇忠義要旨編成軍歌分別講解時常考問並由各將弁各抒所見隨時誨訓務令人人通曉大義立志護國至應習操法分門教授由淺及深均以實用易學爲主不可徒飾外觀枉勞兵力云(亾)

●陸軍凱旋之預聞

駐洮防禦蒙匪之陸軍第二混成旅計馬步隊兩營現在吳旅長子琴以洮南平靜蒙匪遠颺應將該隊伍調回原防以資訓練故已調管帶官胡小樓教練官金勳臣二君開拔回奉以便訓練聞二君不日督隊南旋云(晚)

●招匪爲兵衆情反對

奉省前派赴京軍事參議員李際春以總參議名義上書於大總統及國務院略謂庫倫違抗民國政令且與强俄結約離經友邦爲之調停而戰備不可不預爲籌劃東省胡匪衆多久爲邊患此勦彼竄殊難肅清且此輩技擊甚精無論雪地冰天深林峻嶺行動自如能耐勞苦其才固可用也現擬招集彼等略加訓練編成馬隊六營備作征蒙前敵一轉移間去邊患而成勁旅大總統甚韙其言擬即派爲旅長赴奉辦理事被旅京奉省各團體及吳景廉等所聞以李氏此舉實係朦蔽中央密電張都督查辦張督對於此事亦極端反對聞已密電國務院陸軍部參謀處請爲取消乃電達二日尚未接復昨又密電呈催取消想國務院定當照督電施行也(切)

●嚴飭愼重鹽欵

聞鹽運司張君翼延因昨通飭各屬鹽厘分卡所有歲入鹽釐欵項務期實報實銷不准稍有侵蝕等弊自此通飭以後倘有侵吞等情一經察覺決不寬貸云(亾)

●孟師長晉京過奉

駐吉陸軍二十三師師長孟恩遠因奉大總統命令電召進京日昨由長春改乘南滿瀋車抵奉駐節于小西關茂林館內張都督及陸軍長官均前往拜訪云(光)

●蒙旗行文改用蒙漢文字

都督府准蒙藏事務局咨開查從前各邊疆將軍都統等官行文蒙旗率皆用滿蒙文字現在國體變更所有舊日之成例理宜逐漸改革且近日各蒙旗頗不乏通曉漢文之人自應適用漢蒙文字爲宜除本局對於各蒙旗往來公文業已改用漢蒙文字合璧外其餘各邊疆將軍都統辦事長官等事同一律自應照改以歸劃一等情聞都督昨已咨行各盟長知照矣(光)

●交涉司派員解送難民

烏里雅蘇台將軍溥潤由科布多帶來難民六百餘名現寓火車站內都督深憫此項難民流離失所故通知交涉司于司使派委科員李春榮君于昨晚(十九號)八鐘乘京奉瀋車將難民分送天津北京兩處以便安插而資生活云(晚)

●張督擬增加豆稅

張督以奉省辦理各項新政籌欵無着加之軍需浩繁甚爲焦灼聞日昨招集各司道會議擬將出產元豆稍加稅重以資補助行政費用并令度支司迅速籌議辦法章程以憑核奪云(亾)

●勸業道注重商標罰則

聞勸業道陳蘭薰君以奉省商務繁雜辦理商標一事雖有端倪惟罰則一項尚須從詳規定查奉省中外商人每有互冒商標情事應如何科罰之處須由交涉司照會各國領事參核妥洽方能推行無礙以泯日後之糾葛云(亾)

●運署亦撥欵維持報館

民政司孫司使函告各署局所量助亞洲報日資本維持言論已誌本報茲聞鹽運司張司使頗表同情允由雜欵項下撥銀二千五百兩爲該報股本已於日昨呈請都督核准矣(中)

●警務局淸理地面之辦法

警務局姜總辦以冬防吃緊宵小堪虞倘不急籌辦法仍恐難清地面聞昨特傳令各區凡巡邏站崗各警遇有曾經犯過偷竊各案及形迹可疑之人均准抓獲送局拘留俟明年二三月後再行分別釋放以靖地面而保治安云(光)

●警務局保護公衆電燈

昨日警務局接電燈廠公函略謂時屆隆冬鄉間產出品均向城中行銷每有鄉民身坐車上執鞭高揚催騾前行常有敲碎燈泡情事雖當即令其賠償但恐一經觸電生命難保爲此故請貴局出示曉諭並飭沿途巡警加意保護等因聞警務局姜總辦接函後當即出示曉諭並飭崗警加意保護以重生命而維電政云(亾)

●通令維持國民黨支部

都督府昨據國民黨奉支部函稱民國肇基首行健全之政黨爲政權之保障則國家之政治不能速進人民之政見不能統一本支部乃同盟會統一黨聯合會三大政黨合組爲一現已分別派員前往各府廳州縣及煩盛之鎭市設立分部請飭各屬地方官隨時保護等語當經都督訓令民政司備案並通令各屬地方官及各警區一體妥爲保護云(中)

●國民捐總事務所之通告

國民捐總事務所昨接張都督之佈告凡各行政官廳不隸屬於他機關者其來往咨移文件自應一律改用公函等語總該所當即通告各分所暨各法團知照云(改)

●愼重組合職員

日利組合會推舉各職員多有不負責任者恐其顧此失彼於進行轉增滯礙故五族聯合會理事金陳兩君函告事務所訂於陽歷二十三號在勸工塲投票選舉日利組合各職員以昭愼重云(儒)

●承發吏來省傳人

瀋清宮羽士晃誠明因錢財細故在遼陽地方審判廳被人控告當經該廳命承發吏程述華來省傳案令該道士出現洋十五元並言此係應當花耗之費該道士無奈只得聽命與之而去(改)

▲遼陽▼

●司法警長拐欵私逃

初級檢察廳警長于文安係長官之親戚人也一切罰欵交案均由伊手經過近日王文安請假四日詐言進省逾限未歸經警兵查明王某拐去交存罰欵一百五十餘元當報知長官將交欵之李錫三陳百方張瑞亭等傳案候審至族五鐘之久始經堂訊無事現聞該廳已往關稅行文移傳矣

●指名運動

遼陽全境選舉區分爲十一區陰歷初八九兩日選舉省議員初選舉各區均貽笑柄惟第三選舉區變至關殿綠鄉董佐某毫無知識大書特書高士英富槓閣二人姓名張貼棚門內外及棹案上囑鄉愚照樣繕寫一時人情洶洶均爲不平適有州議員張文治挺身而出將高士英二人紙條掀起收入囊內大呼此次乃限制選舉已指定高士英富槓閣矣一時喧鬨若雷即明解後經監理員齊蓬閣等婉爲謝過再四央懇始行了事查高士英係革命時之鐵嶺縣携欵潛逃者富槓閣係前清筆帖式加捐候補同知二君對於省議會毫無奈冀委因鄉董佐王子述孫茂先等妥爲舉動以私交滅公理殊可恨也

●票爬子之新名目所由來

第一鄉鄉佐王憲文與滿族彬某相爭爲伊運動選舉其親友勸之曰何必如是該鄉佐憮然不悅曰吾甘願當此票爬子爲彬某大肆運動一時傳爲笑柄按糧店希圖多卸糧車多得斗用故每店於秋冬之際僱用車爬子若干名在城門把守當糧車入城時車爬子百計關說某店量斗甚准飲饌亦佳此車爬子之名所由起而王氏自稱爲票爬子殆根本於是耳

▲蓋平▼

●選舉笑談

城廂辦理省會初選已於十六七八三日投票劃分爲六選舉區以爲選民便利起見昨聞兩區大起風潮一爲八嶺區因賠名稍遲全体罷塲一爲河北區某人欲投友票被汪振川欒鳳祥等歐辱私行逐縣副經管理員案同聞該兩區選民嘖有煩言非達另選之目的不止不知將來如何處理也

●倡辦女工傳習所

開縣議事會以東西洋男女平權故各自謀生路而我國婦女衣食向賴於男人實非提倡自强之道今擬組織女工傳習所以當地舖捐爲的欵由省聘請教員經全体贊成呈縣舉辦然本邑民氣未開深恐裹足不前未必達到目的耳

▲營口▼

●選舉訴訟各區皆有

營口廳初選投票所共分四區以埠內爲第一區北鎭爲第二區正東鄉爲第三區田庄臺爲第四區十六日爲初選省議會議員投票之期內第一區投票所因吳監督將紳界選舉票强行撥給商會總理李恆春一人一千五百張著其自由塡寫經紳界公推牟鴻春田春霖二人爲代表赴檢察起訴已經前報茲聞田庄臺第四區投票所亦有違法投票者及一人納票三四百張歸家自書自己之名者一人在寫票處代寫七八百張者該處士民阻之而彼不服現鄉衆士民公舉趙王二人爲代表已赴地方檢察廳訴訟矣

●大搶案至今未獲

本埠第三條街富商張松栢家前月被盜搶去財物共值七八千圓已兩誌本報茲據張君言此案人犯至今未獲而廳知事及警務長東區區官竟置之不聞不問殊可怪也

▲義州▼

●師範校考試畢業

義州東關官立初級師範學校簡易科學行畢業于本一日一号起至八号止王知事湯吏目以及勸學各員均臨塲監視考試據聞該校敎習長於敎授故學生成績頗佳云

●胡匪猖獗

西區魏千總台屯舊歷初三日突來大夥匪三十餘名爲首者爲八閻王與王老各疤等在該屯附近刼去劉姓大車一輛騾馬三四匹經該屯張萬勳率預警十餘人持搶捕約及半日將匪擊散惟劉某之馬車仍未奪回現匪衆仍聚有四五十名之多云

▲鐵嶺▼

●選舉衆議院議員之認眞

月之二十日爲選舉衆議院議員之期陳知事恐各選舉區視同具文日昨特派巡警至各區宣佈凡有選舉權者屆時均須親到投票不准替代各管理員監察員均已遴選妥人委任矣

●實行社會教育

學界高劉張三君赴省研究社會教育已誌本報現在三君已回里第志在實行社會教育惟範圍甚廣不能逐項辦到擬先由平易近人者逐漸舉行如改良戲曲演說及白話報等大約年內尚可辦到云

●開票之困苦

十八日爲省會議員初選開票之期九鄉投票匭之選舉票不下七八萬張故是日早六點鐘齊集開票所分四處開票各界中人執事者不下一百人是日天氣寒甚凡在票塲執事者無不瑟縮至日暮仍未竣事繼之以燭異常困苦云

▲開原▼

●游擊隊凱旋

駐紮開原巡防游擊馬步各營幫統處馬弁數名十六日下午三句鐘時自北乘馬而歸聞割得胡匪耳輪數個髮辮數支及槍件馬匹等件送交執事處驗明立案惟驚斃之胡匪何名容訪再誌

●巡警斃巡官

東路馬市堡巡警分駐所巡警陽歷十五日不知因何將巡官陳某槍斃該巡警數名隨即携帶軍裝潛逃及餘警報知警務公所轉呈縣署奎知事當派右堂前往撿驗云

▲昌圖▼

●巡長擊退匪黨

昌圖第四區 派出所長 李秀峯英昨晚(卽十五日)一鐘時帶警三名保護金巡官景元進城領餉行至某屯遇馬匪魁字等五名出其不意開槍將巡警放傷一名禾及致命金巡官本同敎徒膽小無能遂勒馬奔回二十里之遙李巡長見巡官已跑督率餘警二名勇往直前與匪接仗致將匪首一名擊斃並擊傷探匪一名努力不支即時遠逃聞李巡長將死匪首級及所得馬匹解送公所惟巡官已不知遁匿何處矣

▲郭家店▼

●警長晉省

警務長金君鳴九於日前乘南滿瀋車赴省聞係因省中開警察研究會研究警察進步並購領槍械云

●軍警圍攻胡匪

站西四大家屯某姓家素有窩藏胡匪之名故日活察昨晚有胡子十五名由北而來被陸軍及店警追捕甚急倫隙即奔該屯該姓家暗藏自思以爲得所詎料軍警尋踪而至彼此開鎗激戰直到天明將匪鎗斃六名活擒三名逃竄六名該軍警堪謂猛勇焉矣

▲鳳凰▼

●警務長易人

警務長姚君廷獻因事被撤遺差委劉君紹先前來接充刻聞尚未到差云

▲安東▼

●借材異國

張都督近以交涉事宜頗爲艱窘非諳熟政治通達外交者不足以資佐理特由奉通電聘請顧問官日人森井國雄赴省商辦一切事宜聞於今早乘安奉瀋車晉省云

▲新民▼

●征蒙述聞

近得確寔信息二十八師在開魯地方勦擊蒙匪大獲全勝將蒙匪追出數百里之外聲息無開奪得馬匹牲畜無算所獲軍械半係鳥鎗洋砲無多快鎗現已就蒙古房屋留兵駐紮其餘步隊已陸續開回彰武縣新立屯舊駐防所矣

●日領事出邊遊歷

日本領事北條君于十七日僱用轎車赴西邊外新秋地方調查該處煤窰情形由府署派警保護前往云

●城廂選舉之熱鬧

本郡于十六日選舉省議員及衆議員鄉鎭分六處同日選舉城廂卽就自治會地址高搭席棚懸掛國旗并萬國旗分發選舉票寫票取票各所各界齊至管理一切寥守亦親臨監視頗[illegible]鄭重云

▲西豐▼

●教育會長熱心勸捐

教育會會長姚君廣臣居心誠敬人皆取信故凡有阻撓公益者一經勸導無不悅服各路橋梁時起風潮得姚君一言必臻完美其明證也近又勸遠近各校學生輸納國民捐甫十日間收至三千餘圓雖由納捐者愛國心誠倘非姚君之勸募懇勢其收效有未必若是之速且鉅也

●學校職員節欵勸學

師範校長張華南管理員褚建白二君自今春開學以後卽以撙節是尚積有餘丈洋五百餘元值此選舉之期學生照章選舉恐諸生各自爲衣必至參差無以勵觀瞻遂將此項積欵爲各生置全套操衣靴帽預備既整精神自振昨選舉時列隊赴縣沿途人士莫不稱贊洵儘學也或問其何以多日積蓄一旦化之張褚二君曰西豐學務無界徒有贊成表式用此激勵或有融洽之時假於前途不無影響云

▲法庫▼

●預警總長赴鄉查驗預警

法庫十鄉預警早經成立現值冬防吃緊預警深資得力昨聞預警總長往各鄉查驗預警諒此次必另有一番整頓焉

▲長春▼

●烟草公司宴客之盛況

日本官烟公司司長丸毛武男君副司長藤崎君在法庫創辦烟草公司成立數月銷路暢旺昨十四號邀請各界宴飲以期聯絡感情並開席間備有東西洋戲匣軍樂匣等件以爲賞心悅目之具云

●華民被蒙人驅逐出境

日昨日本警察與中國巡警將頭道溝大小客棧房屋全行租佔聞有蒙界居住之漢民六百餘人全行驅逐出境大槪今晚由俄車到長故特預備居處云

●覆選當選之票數

初選事務報竣後即定民國二年正月五號及十五號爲覆選投票之期已誌昨報茲聞覆選當選之票數已經擬定省議會覆選被選以十張爲足額衆議院覆選被選以二十五張爲足額業已宣布週知矣

●府議長進退維谷

府議會議長王浚亭控告商會及巡警局與六鎭之事特行赴省茲聞經督憲批示大加申斥並令恤太守追繳該議長之耗欵已詳各報刻下該議長進則不能退則無臉故在省逗留而該會事件甚多急如星火已令赫文譜君赴省名爲轉圜實則使之回長云

●官運局之忙碌

駐長官運局本年預算決算及收支各項表冊早經繕呈奉省鹽運司在案奈其中多有不合新式者雖經馬總辦派會計長帶午橋前往改正終未完善故另行造冊因此局書記不敷分用特臨時書記多名呈從延辦云

●巡警總局附設收捐處

長春各項捐欵向歸財務處徵收業已年餘近因城鎭鄉劃分財政而城內一切之捐欵盡歸城董事會經理財務處僅總報成數而已卽巡總局之需欵現歸董事會籌商務變方担任故將收捐處改設總局之後俾由城董商務兩會派人經理現正修葺不日卽可實行云

●公學招生

長春南海公學校長村田森江氏近接大連總裁專電飭於明年再招學生一百二十名以擴充敎育該校長即商請宿舍監督佟杜臣於中國學生內有資格者廣爲招募務於年內報名以便定期考試入學云

銀行行市

九星 甲 陰

三碧 東方景門 請醫療病 吉
八白 東北方死門 諸事堵塞 凶
一白 北方驚門 提捕盜賊 吉
六白 西北方開門 開業營業 吉

洋行　外門　四三
●料各種工廠用機器各匠農使像具度量衡器保險鐵櫃客店帳房厨房專用鐵器傢伙各色油漆顏料電燈電鈴等件機器材料五金雜貨一概俱全不誤主顧

三日開演　園　樓芳萃
●演　小鳳英　小月英　小白菜　月月紅　三娘教子　全本錯中錯
●演　小月英　金玉仙　小白菜　門菊仙　桑園會　紡棉花　戲迷傳
樓　第一樓內
●演　孫桂秋　小菊處　小滿堂　溫小培　女起界　蝴蝶盃　空城計
●演　孫桂秋　小滿堂　溫小培　小菊處　雙定軍　十八扯　劍峯　冠山
奉天大營口　春　長　南又東　一帶　南又東風陰

▲吉林▼

●民政使辭職

韓司使自接任以來凡事無不力求完善因民國成立後各界競爭仕宦一途於焉灰心以故呈請長假愿歸田里聞經允准接充者以交涉司徐最有希望亦有謂係前民政謝汝欽君惟尚未發表耳

●死灰復燃

近聞宗社黨潛入吉垣到處煽惑思欲起事風聲鶴唳甚屬惶恐故陳都督特飭軍警兩界如意防範凡伙房客棧必須勤于調查以防不虞云

●部令催送農會表

部督府接到農林部令查設農會以圖改良發達爲目的本部已曾訂暫行章程通飭各省遵辦在案除直隸山東廣東覆報外其餘各省迄今未據報覆究竟各省改維添設農會若干處會中職員若干人現辦事項若干種仰貴省勸業道將該省農會查明分別造表迅速報部云

●定期開辦寒假講演會

吉林省城內夏季時開辦講演會一處聽者頗不乏人然僅省城一隅而已於四境終未達到昨由提學司擬定明年正月寒假期內開辦寒假講演會庶幾推行廣遠大開風氣使國民均有學術之研究已通知各屬一体遵照矣

▲哈爾濱▼

●新警長來哈有期

警務長德柳臣請假照准已誌前報聞民政司委派安瑞臣前來接充斯任日昨該所接到安君由省來電定於十七號到哈大約新舊交替之期當必不遠矣

●投遞匿名函者何多

哈埠前清向道署投匿名函者甚爲踴躍大見効果自李觀在到任後接有匿名函件皆云察道附屬各衙署局所之職員關街藉端騷擾詐財等情當經關道派員查訪均無此事似此任意投遞私函若不出示嚴禁殊屬不成事体故關道出示嚴禁畧謂凡所屬職員等嗣後倘在外有招搖騙財情事准其來署指名控告決無袒護不准以私憤投送匿名函件遇有拿獲或認其筆跡來署呈報者當賞洋若干由此境內慣用匿名函件之徒漸形絕跡頃聞政界人云本埠道廳兩署每日接收匿名函件甚夥因道廳兩署以此項案件均係小人之伎倆非正當行之爲類皆置之不理也

▲黑龍江▼

●調查航業狀況

宋都督昨准交通部電開謂振興松花黑龍嫩江航業應將船隻狀況調查具表報部議決辦法俟明年一律開辦云

●張道請假省親

斯任黑河張君壽增已將交涉一局經手事宜交代清楚具呈請假二十日回京省親俟假期滿再赴斯任當蒙照准聞已於日昨首途矣

●肇州廳請領槍械

都督署昨准肇州廳籌餉局姜總理具呈謂該處毘聯蒙界且處沿江現値冬令胡匪出沒無常籌備預警苦無槍械擬請發快槍二百桿以資需用當經批准聞已飭軍政處核發矣

▲來函

敬啓者頃閱　貴報雜報欄內崗警不守崗位七區二所第九崗警兵賓廷選每屆値崗時不守崗位私入該處某大炕與淫婦調笑云云等語披閱之下不勝詫異查敝所僅有十一十二十三十四等崗位並無第九崗警兵亦無賓廷選之人想係一區訪員錯悞亦未可知事關名譽萬難忍受應請　切實更正以全名譽而昭公允此請公安　第七區第二分所啓

雜報

▲奉天▼

●潘站長提倡剪髮

京奉路站長潘元沛以該站執事人役率多髮辮長垂殊屬不合體制昨特通告各執事如有志剪髮者每名給予大洋一圓以資購帽之用故該站人役聞命之下剪髮者爭先恐後云　（改）

●愛育黎首

棲流所於上月間開辦將粥鍋由萬壽寺遷入該院所有窮黎一概不准上街乞討如果貧無衣履者由該所給發其衣服均用二色布配合防其私自典賣履則以舊年之葯鞋鏟補修整而已就棲之人如素無疾病年尚未老者皆撥入貧民習藝所使之就學焉　（狂）

●是誰之過歟

同民馮某向作肩挑貿易昨晚持日本金票赴小西邊門裏海記錢莊兌換適値該莊王某上街將一切現洋票洋藏在櫃僅有其妻守戶其時有某鐘表舖送票洋數元該婦遂以其洋兌馮某之票移時王某歸來馮某持票來換謂者票係僞王婦接票當至鐘表舖去換該舖堅不承認婦持票而回馮乃指天自誓爭鬧許久然卒不知如何了結也　（狂）

●暗娼設賭

小西關宋煎餅胡同宋家大坑院住有何姓婦姿容尚可秉性淫蕩每夜必招留一般青年下等社會中人爲廉恥道喪之事並聞其擺設賭局抽頭漁利有管理之責者盍不取締之以維風化耶　（泉）

●賣票人欺凌鄉愚

慶豐茶園賣票人（綽號劉一刀）每於賣票時與座客爭鬧昨有某屯農人在該園池子後五排觀劇劉某向前賣票不知因何事故與該農人大起口角劉某竟用野蠻手段將該農人扭住毆打不堪嗣經赴園巡警向前彈壓始行了結　（泉）

●翻車傷人

昨早九鐘時有某屯農人駛大車來城售賣秫楷行至大西關大街下頭所套之馬忽然驚竄將車顚仆適有某姓小孩經過致被該車壓入車下嗣經多人將車扶起該小孩腿部已受傷頗重惟尚[illegible]至殞命耳　（泉）

▲遼陽▼

●興隆成有復開之希望

興隆成被封之原因已誌報端查興隆二號係遼城之巨商並不欠知資本因城內尉提欵甚急一時碍難籌辦故被查封日昨商務分會總董韓君向各商戶研究若興隆號因此倒閉恐遼城商務大受影響自當大衆維持設法補助特未知能達目的否

▲海城▼

●工商不和分別會所

本邑工商兩會原在一處設立近因不睦幾致決裂嗣經董議兩會人員從中調停分爲兩會各辦其事云

●宦家吸烟無人敢查

本邑北關某紳久吸鴉片私賣膏土人皆知之因畏其勢不敢過問然有地方之責者自應從嚴查禁也

▲營口▼

●勸學員長檢舉烟犯

新任勸學員長鄭蘭田君整頓學務不遺餘力日昨由該所堂役身中搜獲大烟兩盒該堂役聲稱販賣非賣給外人購用專賣給本所查學員胡際清應用聞已經鄭君據實呈請吳監督核辦矣

●嗎啡針舘獲利甚鉅

西區八家子街鄭姓婦開設一嗎啡針舘已有年餘聞每日所獲之利至少在八九圓之譜近據該婦聲稱有某巡官之股本云

▲蓋平▼

●舉發偵探員弊端

日昨王乘一赴禁烟所舉發桑貴鑾海亭等在城北任姓家搜獲烟具方欲送究經賈姓出面調說給洋十二圓私自完結得賄均分伊尚分洋五角又有過付可查云云查桑某在外舞弊屢見迭出若不嚴行懲治殊不足以儆將來未知該所將如何處置也

●巡警任意索詐

西奎村住戶趙十梢素有烟癖未能斷絕然不敢開燈明吸不過服藥而已茲聞該村巡警派出所巡長平空將梢某鄉去擬送烟案當經張大海高鳳田調說令梢出洋三十圓爲該局津貼賭費了結趙某因有烟癖未敢稍辯遂納小洋三十圓查該巡警平空索詐即趙不究亦不應如是胡爲有管理之責者未知作何所聞否

▲大連▼

●姦犯非眞訊明釋放

本報所誌捕獲姦犯于培玲一名當經官署訊明並非眞正姦犯該于某惟有愛慕少艾之心絕無強行雲雨之實嗣經官署飭頃已釋放至於眞姦犯尚未捕獲云

●花界回春

小崗子遊廓共四十一家倡優娼妓共計百零二人該界[illegible]意當九十兩月蕭條殊甚自入十一月大有逢陽回春之意探其消息因近來此客南歸豆商[illegible]集蘋旁採香者來往不絕因而生意亦有回春之意並聞其十月分總收入三千八百四十八圓五角十一月分總收入四千三百五十六圓九角兩月收入比較十一月分占優勝云

▲鳳凰▼

●綁票贖回

本站增盛和之櫃夥某日前赴站東鄉姓家採買糧石正在過斗之際忽來鬍匪數名將其櫃夥綁去昨日化洋三百三十元贖回云

●馳馬傷人

十二月十六日午後一鐘時有劉某者羊圈子地方肩挑水筒赴水泉挑水誤被差馬由北奔來將伊撞倒傷其頭部鼻梁等處經醫調治未知有無性命之憂

▲安東▼

●查獲匪首

歷年江河封凍後無業遊民往々聚集成群潛謀不軌故山林曠野時常刦掠行人爲害滋甚近以風鎭慶警各局所及鄉鎭警士不時出巡以防不虞頃聞鄉鎭五區於日昨獲得胡匪一名係最著名之楊守鴻當即押送警局未知有無供認

●罰辦賭犯

本報前載商號長慶公設賭一事業經一區區官率領警士杜門拿獲二十三名每人罰洋三十圓作爲完案惟局頭則加倍示罰聞統共罰洋七百二十圓充公云

▲新民▼

●陸軍更換望旗

陸軍二十鎭營隊自民國成立後望旗均用五色國旗現已更換步隊營紅旗白字馬隊營黃旗紅字炮隊營綠旗紅字工程營白旗紅字輜重營黑旗白字各分一色以昭區別云

▲義州▼

●賭局滋事

中區南路八里許洪家屯住戶陶廣福久設賭局漁利本月初旬陶某與賭友大起衝突當經多人調處至今尚未完結云

●熱心助講

義州宣講所已設立三年從無熱心助講之人本月十六日有姚君恩普者係奉天中學堂肄業生因俄庫私約有關中國興亡大局恐人民不知底理是以特到宣講所助講倘義州各學生均能如姚君之赴所助講義州人民不難立見開通也

▲郭家店▼

●匿名揭帖者之可惡

十二日晨起見各舖門首均粘有白紙一張上寫（又木皮禾几子）六字猜其用意必是殺禿子三字一時剪髮商人甚爲疑懼後聞有自稱破壞黨者煽惑人心以阻剪髮之前路想此項揭帖必係彼輩之所爲

▲東平▼

●鴉片復盛

東平近年來戒烟一事並無專廳管理故門牌二十六號住戶沙郁舟家中私開烟燈故一般烟鬼晝夜往來不絕東關無賴前犯烟案數次之王大號於夜間亦開燈供客諒該警局當亦有所聞知也

●訪拿逸犯

月前通化越獄逃逸罪囚多名尚未捕獲日前有該縣預警屠紀亭藍新五二名來東訪拿該犯於十二日至警務公所掛號並請隨時保護云

▲遼源▼

●拿獲胡匪

警務二區管界七顆樹屯住戶薛文學稱陽歷十二月初九日夜間突有步賊六七人持鐵棒手鎗入屋搶去銀圓街帖約二百圓並將事主用鎗打傷茲經二區區官韓君裕吾併城內一區三所巡官王君愼修督飭長警往該處王萬吉家將打傷事主胡匪裴富劉玉邱連芬邱連海胡際舟等五名拿獲由所呈送總局現已將該犯等送署究辦矣

▲法庫▼

●小學校全體解散

北一鄉新城堡初立小學校教員張會卿任意曠課致該校學生全體解散迭經該鄉預警次長馬駿聲君催傳迄未入堂然其原因如何俟訪再誌

▲長春▼

●學堂考試期考

長春各學堂現因奉到明文令放假遵用陽歷故中學師範兩校每日輪流考試以便考畢呈報後即時遵照放假云

●平康里受賜良多

巡防營兵今年屢次攪擾平康故妓舘長之如虎終日惴惴於營業大有防碍頃聞誠德堂統領特派稽查劉寶亭晝夜梭巡於是各營兵丁無不斂跡妓舘之受賜多矣

●現洋漲價

長春近因東蒙變亂人心浮動加以奸商從中播弄致寳幣大爲增價小洋每圓已達五千四百有奇百物因之日貴官帖日漸低落商家之因此賠累者指不勝數未悉官塲中亦有所聞否

▲吉林▼

●巡警不畏人言

二區管界懷安胡同王某烟癖未除常有藏匿外人偷吸情事報告於該區者日必數次該區早已洞悉惟礙于該區人士多係王某之戚友又兼戶口生屢受賄賂欲事查拿恐傷情面是以不畏人言置之不理

●戲園復活

商埠燕春茶園因生意不佳賠累甚鉅是以停演一月有餘頃聞該園主王永山崔煥文等以陽歷年關在邇各界放假觀劇必多正可藉此以獲原利特由道署借錢數百吊遂到坤名各角於十七日開演云

●夫也不良

平康連升班妓女寶卿長春馬号門外良家女也嫁夫丁某不務正業一切用度均仰給於妻前尚秘密賣淫願全廉恥近因丁某貪心不足遂將其妻押入該班專作皮肉生涯聞之人云該妓每對於情意纏綿者恆指摘其夫非人類云

●傳染症之可畏

省垣提法司署因患白喉症相繼而死者數人實因防範不到傳染所致日前軍政處科員王君家中亦發現是症王君與夫人兩日相繼逝世傳染之可畏一至於此望有世治之責者思患預防庶不至他人再受其害也

●意在自肥

省中學堂學生從黃周固於八月間跳入高等巡警學堂丙班肄業嗣經省中學查知移文追回該生于上月下旬出堂業將軍衣等件交代清楚然入堂時之保證書未暇取回不意該堂庶務於前數日檢點學生保結見有黃從周之保結亦在其內當令堂役傳黃從周之保（復昌棧）來堂請黃從周帶衣潛逃令其三日內將軍衣等件賠還幸而該保查知黃某已回省中學堂遂至黃某處據情相告黃某自爲理直乘怒逕到巡警學堂庶務處與之辦論該庶務又以軍衣破壞爲詞刻未解決

▲哈爾濱▼

●窮民無告

哈埠往年向辦庇寒所收養窮民二百餘名今年因捐欵不足未能開辦以致貧民無棲身之所甚至倒斃者時有所聞且今年施捨棉衣者亦較往年爲少故冬臘兩月風雪交加倒斃者益形衆多樂善好施之君子幸矜全焉

●片送差役訊問失竊

駐哈黑龍江官鹽倉會計處日昨被人竊去羌洋三百元俄表二只不知何時失却至次早經該會計員查悉據情報告該倉總辦當派委員往倉院查視有無匪徒蹤跡而門戶盡行如故並追訊此夜値班巡勇亦毫無知覺後經該總辦查驗理由並非被匪竊去當將倉內差役七名一併函送廳署追訊云

●酒能亂性

日前有通事許某在酒樓飲酒過量至華十道街順喜下處肆行騷擾並將茶壺作爲便桶經該班伙計楊某瞥見將許某毆辱不堪未知作何了結云

●私賣已嫁之女

八雜市娼妓陳老板之親生女金鳳隨其本夫亦在該處倚門賣笑詎料陳氏因手中困乏日昨暗託于老五將其女轉售于得水爲娼當交身價羌洋三百四十元陳氏得財遠颺被其本夫偵知直赴該區據情呈控當經姚區官立即飭差將兩造傳局審訊妓女金鳳供稱其母將其暗售與于某爲娼毫不知情並願仍歸前夫度日等語姚君當飭兩造覓保釋放速找陳氏到案再爲核辦云

花界消息

▲竟以櫃底自居

青樓買笑原爲消愁而一般鶯鶯燕燕淪落天涯又增人一番惻惻即日緊金鈴尚恐不及焉敢痛斥苛責以揚其醜無如一有不能已于言者今試舉其一如舊一街種牛鬼蛇神混雜其中誠恐薰猶莫辨蓋天桂部劣妓大桂雲秋娘已老惡習日深妖媚狐淫足以惑人鬪斧大刀惟求饜足更有一種特別醜史溯自去年陪櫃之初尚知自隱近則目空一切儼以內掌班自居而熱客宿交猶日夜往報以墳慾壑夫豈故作不知耶抑甘作瘟生壽頭耳走馬諸君盍審諸　（小特）

▲花開堪折直須折

六出花飛瓊瑤滿地殘編獨抱貪酒圍爐正煩悶間不覺昏昏欲睡矣適凌虛子至坐而言曰嚴寒逼人嶺上梅花已點染九重春色子其從我遊乎遂同至蜚鴻舘凌所識者小金鋼鑽杏腮含顰怎當他臨去秋那一轉柳腰可舞好教我靈魂兒飛上九天旋至九華適小毛兒握管臨池見凌至急呼進茗余此日須但聽清哥一曲不負此行足矣遂理胡絃唱楊柳千條盡向西一闋闔座皆欣欣然有喜色稱賛不已少選他友召至永樂有花芳者六清之交好也余曰人間尤物僕求一而不得君管領群芳已成鼎足幾生修到令人妒煞讀豆蔻稍頭之月初三句可爲三妓詠也凌笑而頷之歸後濡筆記之

▲花容月貌桃紅女

昨日星期無所事事經友人邀至平康新一弄聚順班桂紅校書處茶叙見該校書眉如新月眼似秋波容似桃紅膚比玉潤有大家風無青樓氣步憐弓小百媚橫一洵爲平康中所不可多得者好遊諸前君生往觀定必與余表同情也

▲艷誇衆卉

月明似水雪白如銀雖無浩然尋梅逸與亦有工部探花雅致故與友三四輩作平康遊俄至一處遙聞琵琶聲二簧聲見客聲呼茶聲隨聲踏來視門媚懸紅字漆牌朗書聚順班者携手同入司奔走者導一室問有熟人否友曰無之呼見客須臾花枝嫵媚有滿香閨友一一問名一曰小寶秋波欲流態多嫵媚一曰小琴淡妝濃抹靡不相宜一曰彩令星眸頻轉嬌羞無限一曰桃紅未語先笑嬌小玲瓏友客揀一枝以供清興余因邊務需人勉就斯席然借他人酒燒自家塊壘計亦良得夜半歸來心賞未已因囑管城子代爲介紹於公同好

▲二美爭妍

長夜漫漫客懷岑寂二三知己相對無言欲引睡魔以就枕而待旦需時良悶悶也爰偕同志踏月步入平康至新一街金紅部甫入座見有女郎姍姍而來者諦視之一爲華卿一爲寶翠循例致烟獻茶畢見該二女史態度輕盈吐屬風雅一則杏臉桃顋艷含朝露一則素妝淡抹笑帶春風北里中雖不乏優秀之姿若此二女史之燕瘦環肥各臻其妙者洵可謂花開並蒂卓犖不羣矣枚於公餘之暇頻造其妝閣藉資消遣亦本色英雄風流韻事耳

▲本報啓事

某報前者募集名妓照片現已製就銅板將一一載諸報端以資冶遊諸君之評賞惟是徵集無多尚望各界人士將彼美所贈之相片惠寄本舘幷請詳其小史俾便於揭載想亦　願花當　好者所　不吝者也

請看 長春商埠 特別高等 旅館

啓者本旅館新建樓房數十間分別特優官客各等房間屋宇潔淨特聘南北厨司烹調適口菜蔬鮮明價值從廉冬季安置火爐夏間兼裝電扇備有新式玻璃馬車象皮輪洋車數十輛專事接送並設中日兩國電話另備　貴客拜訪讌會公廳以資寬敞又在上海京津各地僱用茶房伺候殷勤敝館包辦轉運　貴客衣箱物件長春爲三省交通之區沿站派有妥人隨時接待以期周到

本館已於舊歷十月初三日開市特此廣告　發昌東旅館主人謹啓

奉天志仁堂專售雙層化積膏

啓者積聚一症係由氣血凝結而成病雖小而世人患者實多其症原無定位或在胃口及兩脇下或在臍旁小腹等處有因寒因氣疼痛者有因血瘀氣滯疼痛者有飲食難下嘔吐不食者有晝夜疼痛氣息短促者種種不一甚至經年累月苦楚難堪即醫界中藥品雖多率皆驅寒止痛之小效終未能化積消瘀以除根株大抵皆由藥品[illegible]雜而於積聚一症研究未得其眞諦鄙人專於斯症博採中西醫理心研究數載始得特別方針本堂不惜工本精製此膏屢試屢驗奏效如神方敢發明新法與衆不同實勝於丸散湯劑百倍耳凡貼此膏勿論何症三五日必見奇效輕者貼一二次重者三四次不但積消聚散而且健脾消食誠爲濟世良方藥中之聖品此膏所治病症與貼法均錄於後　治病　一貼男子氣積血積寒積食積茶積酒積心胃疼痛胸脇脹滿氣逆不舒噎膈反胃嘔吐不食氣臌水臌痞積痞塊一亦治痢疾大便泄瀉小腸疝氣腎寒腰痛麻木不仁等症一小貼婦女氣血虛寒一切積聚心胃疼痛胸脇脹滿氣逆嘔吐水臌氣臌疼痛崩漏帶下子宮寒冷久不孕育產後惡露上攻瘀血作痛經脈不調期腰腹疼痛等症一貼小兒乳食積痞積聚食積飲食不化脾胃失調面黃肌瘦肚大青筋不止無飢無飽肚腹疼痛等症　貼法　本堂新發明特別膏藥一張分治法與衆不同此膏原係兩張合爲一貼故名曰雙層化積膏遂代紅白藥面兩包其膏藥因何用於兩張緣爲紅白藥面各有效力如貼之時先將膏藥烤開一張將紅藥面撒於膏藥中間貼之於患處次再將膏藥一張將白藥面亦撒於膏藥中間附在先貼之膏藥背面以上即是雙層貼法至於藥面效力各有分別所以先用紅藥面爲引入肌府之先鋒後用白藥面爲接應驅病之督隊兩張加貼假如醫家進行則併力齊攻搗其巢穴方能操其必勝之權昔日岳武穆云不爲良醫爲良將故用藥如用兵醫法亦如兵法之云爾孕婦忌貼此膏每分兩張藥面兩包共合洋四角

各城代售處

新民府德興陽生　長春府世昌恒　千金寨□順隆
廣寧縣□興　鐵嶺縣福合盛　興京大興源
遼陽州公記洋行　安東縣東益增　東平縣合發號
西安縣□發福　鳳凰廳恒意遠　劉二堡萬源德
海城縣□興　撫順縣□勝齋　蓋平縣和昌德
開原縣慶東　遼陽天合正　昌黎縣順成
西豐縣天成木局　小新民屯山聚德　台頭營瑞元厚
山海關德盛隆　前所福盛德　新民隆發合
錦州水興合　營口開源縣　法庫廳廣玉升
海城縣同春茂　本溪縣德慶長

本號開設奉天省城大東門裡主人高警堂虔製

華華新銀樓廣告

本銀樓開設奉天城內鋼行西銀行胡同座北向南門面五間開張有年貨高價廉久蒙各界諸君惠顧今本樓不惜重資改修樓式門面金字招牌添請各省出色名師專做赤金紋銀新式花卉首飾願童叟婦女無欺無悞不惜巧工貴格外克己價飾同換不折不扣者請認本牌樓匾無悞

本樓主人謹啓

新年洋畫　破例廉價出售

今年爲本行開設八週年之紀念謹將大減價列左現正賣之際伏祈賜顧爲盼

大號洋畫　一萬張以上　小洋一百四十五圓

奉天小西關　杉本洋行謹白

專辦 玻璃油漆鏡子

三宗係直接運到大宗各品貨眞價廉

大連市信濃町（電話六一六番）　松島商店

クラブ歯磨　双美人牌牙粉

試驗醫生所說之語

天下何處有精良如斯牙粉耶双美人牌牙粉並佳人牌牙粉鑒於衛生精選材料用防腐滅毒之良劑按諸學理妥爲配劑故能清口中而健齒牙其香馥郁用之殊覺爽快如諸紳士淑女賞用本牙粉庶得豫防齒痛於未發或減其苦腦倘君萬一患齒痛亦以來本牙粉配有殺菌收斂兩劑故療治頗易見効矣

人牌牙粉物美價廉

總經理　奉天小西關電話五五番　大阪洋行

俄商秋林洋行

啓者本總行開設在哈爾濱分設奉天鼓樓北坐東向西門面歷有年矣所有貨物除本國運來外並指定期貨可隨意今由本鋪

毛氈子　大哈拉毛　**扣絨斜紋布**　印花布　哈嘰布　**黑子布**

各色花樣　**洋酒**　各種洋酒　**白蘭地**　價格外公道

地毯布　**木匠應用器具**　像具俱全

五金鐵器　各種機器八音琴　**皮靴**　香水胰子牙粉

銀鐘表　千里眼長腰靴　**金煙**

捲方糖　一切價值格外克己特此廣告

中國電話二百九十二號

客棧改良大減價

敬啓者敝棧前登廣告住客早晚兩餐價洋五毛六人爲桌開飯限定鐘点過時不候以致客商諸多不便抱愧殊深茲於陰曆十月二十五日實行改良減價嗣後每位客房飯洋四毛兩飯仍是大米兩碟一碗各任各便開飯勿庸等候如有女眷另有單間敝棧與各棧同由站來客概無車錢現擬改良辦法如由站來客除客給車脚外敝棧額外每位給車錢壹角恐未週知特此佈告

奉天大北門裡　華東第一客棧興記謹啓（電話三百七十九號）

瑞花香皂

代時日趨於文明物品亦日臻於日進步此吾瑞花香皂所以乘此時而出現者也本香皂品質優美製法精良係按最新之化學原理選極確之地道良材復採取百花天然之香配合而成故爲萬人樂用購者粉如誠可稱香皂界之霸王而一日亦不可缺之良品美現今歐文明各國貴紳淑女官吏學生無不爭先恐後互相購用銷路極宏是可知本香皂之價值矣

本香皂各處雜貨舖皆代販賣諸君就近購之可也

永鐘號　各種皮鞄

製造發賣　奉天小西關南大什字街路西

胃健　太田胃散　壯腸

本堂虔製胃散實係家傳秘方屢試屢驗奏效如神若重衛生諸君常用此藥可也須於飯後服下必能幫化食物壯胃補體

本散專治脾胃虛弱食飲停滯吞酸嘈雜胸膈脹悶[illegible]

每罐價銀

極大（廿一天量）日洋伍角
大（十二天量）日洋參角
中（七天量）日洋兩角
小（三天量）日洋壹角

經理批發　大連浪速町三丁目　日本賣藥會社支店

諸君有欲避除惡疫者其速用 黑兒補 可也

時屆嚴冬北風凛凛如不稍爲注意諸君受此淒涼最易生疾矣據衛生家言之此係氣候之變腸胃最易罹疾而時令之疫症亦于此際傳染最速其素有腸胃之症者偶一不愼誤將此惡厲之疫氣吸入口中極行加劇由此黑兒補一藥即係預防惡疫之良劑早晚常含二錠于口中自于不識不覺之間而收恢復腸胃機能之効先哲云人具有健全無病之腸胃者決無染惡疫之虞此固久爲醫家之定論矣

値此寒暖驟更之際惡性下痢一症罹者甚多然苟速用黑兒補向先事調護之則此病雖屬劇烈亦可速愈其于疾病而不注意之人即如最輕之下痢腸炎症時有因怠于療治而轉爲赤痢霍亂傷寒等諸險症者不少

由此觀之當此節候諸君如能常爲服用黑兒補一葯決無爲惡疫傳染之慮

本藥之効力

痢疾　腸炎　時令症　夜中受寒　腹痛　吐瀉　傷冷　傷食　霍亂　此外並有清理腸胃防止惡疫之効

再本藥爲下痢症中最有特効之藥丸凡係各種下痢無不一服即愈實爲現下葯品中之莫可與比者也

▲黑兒補一葯復有特長數種一並列下

黑兒補係內科醫中之泰斗博士由理想而發明之一種腸胃新藥也
黑兒補係製成錠者易溶于水故效驗神速可爲常備之藥
黑兒補粘着如丸藥狀然全[illegible]傷腸胃故凡傷胃症者服之最宜
黑兒補皆係以貴重之藥品配合而成故無須多服且藥味平和易爲咽下于小兒服之最宜
黑兒補不僅于下痢症其有特効如常爲之實大有調和腸胃之機能增助消化而使吸收滋養分之力日加旺盛之効

▲黑兒補因具有以上所述製項特効故能銷路日宏名譽駸駸起諸君盍購服之

各處大葯房均有出售

代售處　奉天　井上誠昌葯房
代售處　大連　日本賣葯公司
總發售　東京日本橋區本銀町　津村敬天堂